CENTRAL DE BOLIVIA

Banco de Cochabamba
Su corresponsal en todo el mundo
B de C

B de C
De Cochabamba su banco

CENTRAL DE BOLIVIA

PRESENCIA

MATUTINO FUNDADO EL 28 DE MARZO DE 1952

AÑO XXIV - N°. 6.317 - LA PAZ, BOLIVIA, MARTES 6 DE ENERO DE 1976. - 14 PAGINAS - $b. 2.00

ALTO MANDO MILITAR.- Las fotografías muestran al Gral. Raúl Alvarez Peñaranda, al Cnl. Luis García Pereira (arriba) y al Vicealmirante Gutemberg Barroso (abajo), Jefes de Estado Mayor de las Fuerzas Armadas, de la FAB y Fuerza Naval, respectivamente, quienes conformarían el nuevo Comando Conjunto que será designado hoy, en reemplazo a los Generales Carlos Alcoreza y Oscar Adriázola y Almirante Javier Pinto, quienes pidieron relevo.

Declaración de la Cancillería:

Canje de territorios está sujeto a aclaración sobre área marítima

- Bolivia está de acuerdo con límites del corredor propuesto por Chile
- Territorios objeto de canje serán determinados mediante una evaluación
- Se objetó la desmilitarización de la zona que Chile cedería a Bolivia
- Utilización del Lauca por parte de Chile "será motivo de negociación"
- Se dieron a conocer textos de propuesta boliviana y respuesta chilena

La Cancillería boliviana dio a conocer anoche los textos de la propuesta boliviana y la respuesta chilena sobre las negociaciones que se realizan entre los dos países "destinadas a solucionar la mediterraneidad de Bolivia, mediante una salida propia y soberana al Océano Pacífico".

A tiempo de reiterar que la contrapropuesta chilena constituye "una base aceptable de negociación", la Cancillería expresa también en la "información de prensa" emitida anoche, que se "acepta el principio del canje territorial con aporte de ambos países, que hagan posible un cordial entendimiento".

Sin embargo, se señala que la aceptación de ese canje "está sujeta a una aclaración respecto al área marítima, en vista de que la extensión de las aguas jurisdiccionales, mar territorial y mar patrimonial aún no ha sido definida por la Comunidad Internacional".

En el documento, la Cancillería fija también la posición boliviana respecto a los otros puntos de la contrapropuesta chilena.

Los textos de los documentos entregados son los siguientes:

INFORMACION DE PRENSA

Con relación a las negociaciones que se llevan a cabo con la República de Chile, destinadas a solucionar la mediterraneidad de Bolivia, mediante una salida propia y soberana al Océano Pacífico, el Ministerio de Relaciones Exteriores y Culto, hace conocer a la opinión pública los documentos que sustentan dichas negociaciones.

PROPOSICION BOLIVIANA

Para situar en su verdadera dimensión y significado el magno problema de retorno al mar, el Gobierno de las Fuerzas Armadas convocó a la Consulta de Cochabamba, a través de la cual se unificó el pensamiento y la voluntad de los bolivianos en torno al gran objetivo nacional. De esta coincidencia sin precedentes en la Historia, resultó la creación de la Comisión Marítima, la misma que asumió la tarea de identificar alternativas de solución al enclaustramiento de Bolivia.

Los trabajos de la mencionada Comisión sirvieron al Gobierno como una orientación general que permitió delinear una fórmula viable que satisfaga la necesidad de Bolivia de contar con una salida propia y soberana al Océano Pacífico.

Cumplida la fase preliminar de identificación de criterios básicos y la labor de evaluación por parte de nuestra Misión en Santiago, la Cancillería de la República instruyó al Embajador de Bolivia acreditado ante el Gobierno de Chile, que presente ante la Cancillería del país vecino una proposición concreta, con los lineamientos fundamentales para proseguir una negociación destinada a la solución de la mediterraneidad de Bolivia. Dicha proposición está contenida en el documento del 26 de agosto de 1975, cuyo texto dice:

1. El Gobierno boliviano, con el fin de precisar los lineamientos para una negociación que permita alcanzar soluciones mutuamente convenientes y adecuadas a la situación de mediterraneidad que afecta a Bolivia, ha considerado oportuno presentar al Gobierno de Chile los criterios concretos que, a su juicio, deben servir de base para un acuerdo sobre este problema.

2. Cesión a Bolivia de una costa marítima soberana entre la Línea de la Concordia y el límite del radio urbano de la ciudad de Arica. Esta costa deberá prolongarse con una faja territorial soberana desde dicha costa hasta la frontera boliviano-chilena, incluyendo la transferencia del ferrocarril Arica-La Paz.

3. Adopción de un régimen que signifique autonomía para Bolivia en las operaciones vinculadas a la realización de su comercio exterior por el puerto de Arica, de acuerdo con la proposición formulada por el Gobierno de Chile.

4. Cesión a Bolivia de un territorio soberano de 50 kilómetros de extensión a lo largo de la costa y 15 kilómetros de profundidad, en zonas aproximadas a determinarse, alternativamente, próximas a Iquique, Antofagasta o Pisagua.

5. La faja costera señalada en el punto anterior, estará conectada con el actual territorio boliviano de acuerdo con las siguientes características:

a) Facultad de Bolivia para proyectar, construir, operar y mantener todas las obras de infraestructura necesarias a los fines de una efectiva vinculación (ferrocarriles, carreteras, poliductos, etc.).

b) Las obras antes señaladas tendrán carácter internacional, con facultad de uso irrestricto, en todo tiempo y circunstancias, por Bolivia y Chile.

c) Las carreteras, ferrocarriles, poliductos y otras obras complementarias serán de propiedad del Estado Boliviano.

6. La interconexión entre ese territorio costero y el de Bolivia solamente tiene como objetivo la creación de una infraestructura de transporte eficiente para el desarrollo de la economía boliviana. El régimen jurídico al que estarían sujetas tales obras, será similar al establecido para el oleoducto Sica Sica-Arica.

7. El Gobierno de Bolivia estará dispuesto a considerar, como asunto fundamental de la negociación, los aportes que puedan corresponder, como parte integrante de un entendimiento que consulte recíprocos intereses.

RESPUESTA CHILENA

El Gobierno de la República de Chile respondió formalmente al planteamiento boliviano mediante la nota No. 686 del 19 de diciembre de 1975, que dice:

"REPUBLICA DE CHILE.-- MINISTERIO DE RELACIONES EXTERIORES.-- NUMERO 686.--- Santiago, 19 de diciembre de 1975.--- AL EXCELENTISIMO SEÑOR.--- DON GUILLERMO GUTIERREZ VEA MURGUIA.-- EMBAJADOR EXTRAORDINARIO Y PLENIPOTENCIARIO DE BOLIVIA.--- Presente.--- Señor Embajador:

"Tengo el agrado de acusar recibo de la Nota No. 681/108/75 de fecha 16 de diciembre en curso, por la cual Vuestra Excelencia pone en mi conocimiento que el Ilustrado Gobierno de Bolivia acepta los términos generales de la respuesta del Gobierno de Chile a la proposición presentada mediante el Ayuda Memoria del 26 de Agosto próximo pasado, referente al marco de la negociación que permitiría alcanzar una solución adecuada, total y definitiva a la mediterraneidad de Bolivia.

2. Agrega que, por instrucciones de su Gobierno, solicita una respuesta escrita en iguales términos a la que el suscrito formuló verbalmente a Vuestra Excelencia en la reunión que tuvimos el viernes 12 de este mes y que constituiría la base del acuerdo para una negociación entre nuestros dos países.

3. Asimismo, Vuestra Excelencia se sirve transmitir los agradecimientos de su Gobierno por la intención expresada por el Presidente de Chile de negociar con Bolivia una costa marítima soberana unida al territorio boliviano por una faja territorial igualmente soberana.

4. Atendiendo a la solicitud de Vuestra Excelencia, reitero en la presente nota los términos con que mi Gobierno desea responder a los lineamientos para una negociación destinada a alcanzar una solución mutuamente conveniente, sujeta a lo que sigue:

a) Esta respuesta tiene presente lo expresado por el Excelentísimo Señor Presidente Banzer en orden a considerar la realidad actual sin remover antecedentes históricos.

b) Sobre esta base, la respuesta chilena se funda en un arreglo de mutua conveniencia que contemplaría los intereses de ambos países y que no contendría innovación alguna a las estipulaciones del Tratado de Paz, Amistad y Comercio, suscrito entre Chile y Bolivia, el 20 de Octubre de 1904.

c) Se consideraría, tal como lo manifestara el Excelentísimo Señor Presidente Banzer, la cesión a Bolivia de una costa marítima soberana, unida al territorio boliviano por una faja territorial, igualmente soberana.

d) Chile estaría dispuesto a negociar con Bolivia la cesión de una franja de territorio al Norte de Arica hasta la línea de la Concordia en base a las siguientes delimitaciones:

-Límite Norte: el actual límite de Chile con Perú.

-Límite Sur: la quebrada de Gallinazos y el borde norte superior de la quebrada del río Lluta, (en forma de que la carretera A-15 de Arica a Tambo Quemado quede en su totalidad en territorio chileno), hasta un punto al Sur de la Estación Puquios y luego una línea aproximada recta que pase por la cota 5370 del Cerro Nasahuento y se prolongue hasta el actual límite internacional de Chile con Bolivia.

Superficie: la cesión incluiría el territorio terrestre ya descrito y el territorio marítimo comprendido entre los paralelos de los puntos extremos de la costa que se cedería (mar territorial, zona económica y plataforma submarina).

e) El Gobierno de Chile descarta por ser inaceptable la cesión de territorio al sur del límite indicado en cualquier forma pudiera afectar la continuidad territorial del país.

f) La cesión a Bolivia descrita en el acápite d) estaría condicionada a un canje simultáneo de territorios, es decir, que Chile reciba un territorio paraneamente a cambio de lo que entrega, una superficie compensatoria equivalente como mínimo al área de tierra y mar cedida a Bolivia.

El territorio que Chile recibiría de Bolivia podría ser continuo o integrado por distintas porciones de territorio fronterizo.

Para determinar los nuevos límites político-internacionales entre Chile y Bolivia, se restablecería la Comisión Mixta de Límites, otorgándosele atribuciones para estudiar la zona fronteriza y hacer las proposiciones sobre el trazado de los límites a ambos Gobiernos, procurando evitar que los territorios a ceder comprendieran zonas pobladas.

g) Las instalaciones o construcciones existentes o en los territorios a ceder, deberán ser adquiridas por el Estado que recibe el territorio al precio de reposición determinado de común acuerdo. (Aeropuerto de Chacalluta, Ferrocarril de Arica a Visviri, etc.).

h) Los Gobiernos de Chile y de Bolivia respetarán los derechos privados, legalmente adquiridos en los territorios que queden bajo sus respectivas soberanías como consecuencia del arreglo a que se llegue.

i) El Gobierno de Bolivia autorizaría a Chile para aprovechar la totalidad de las aguas del río Lauca.

j) El territorio cedido por Chile sería declarado Zona Desmilitarizada y, de acuerdo a conversaciones sostenidas anteriormente, el Gobierno de Bolivia se obligaría a obtener la garantía expresa de la Organización de Estados Americanos respecto a la inviolabilidad de la franja territorial cedida.

k) Ambos Gobiernos se comprometerían a no ceder los territorios canjeados a una tercera potencia.

l) Producido el acuerdo final se dejará testimonio solemne de que la cesión territorial que permite la salida soberana al mar, representa la solución plena y definitiva a la situación de mediterraneidad de Bolivia.

m) Bolivia deberá comprometerse a respetar las servidumbres en favor del Perú establecidas en el Tratado chileno-peruano de 3 de junio de 1929.

n) La validez de este arreglo estará condicionada al acuerdo previo del Perú de conformidad con el artículo 1 del Protocolo Complementario al referido Tratado.

5. En atención a que el Ilustrado Gobierno de Bolivia por la Nota N° 681/108/75 de fecha 16 de diciembre de 1975, ha aceptado los términos generales de la respuesta del Gobierno de Chile, con esta fecha mi Gobierno está procediendo a formular al del Perú la consulta referida en la letra n) del párrafo precedente.

6. Finalmente, me refiero al último párrafo de la nota que contesto, en el que Vuestra Excelencia expresa lo siguiente:

"El Gobierno de Bolivia entiende que los demás planteamientos formulados en el Ayuda Memoria del 26 de Agosto pasado y, los que fueron expuestos por Vuestra Excelencia, serán objeto de negociaciones que complementen la satisfacción de mutuos intereses".

"Como lo expresé en la letra e) del párrafo 4 de esta nota, los planteamientos contenidos en los acápites 4 -5 y 6 del Ayuda Memoria presentado por la Embajada de Bolivia el 26 de Agosto de 1975 quedan descartados por no ser aceptables para el Gobierno de Chile.

"En cuanto a los asuntos de tipo comercial, como los ofrecidos por Vuestra Excelencia relativos al tendido de un polioducto para abastecer de combustibles a la industria minera del Norte de Chile y a las industrias petroquímicas y de refinería a instalarse en puertos chilenos, el Gobierno de Chile estaría dispuesto a negociar sobre las bases que se establezcan de mutuo acuerdo.

"Junto con expresar a Vuestra Excelencia mi más alta y distinguida consideración, reitero mi esperanza de que feccionen un acuerdo que contribuya decisivamente a la amistad y al desarrollo de nuestras naciones.--- "(Fdo.) PATRICIO CARVAJAL PRADO.---MINISTRO DE RELACIONES EXTERIORES.---

El Canciller de la República, en su oportunidad, ha enviado instrucciones concretas al Embajador de Bolivia en Santiago, respecto de la respuesta chilena. En dichas instrucciones se acepta glo-

(Pasa a la pagina 6)

Perú formó una comisión para tratar negociación entre Bolivia y Chile

LIMA, 5 (AP).- La cancillería anunció esta noche que ha constituido una comisión de 14 "personalidades calificadas" para estudiar los planteamientos formulados por BOLIVIA a Chile para una salida al mar.

La cancillería dijo que la comisión estudiará dichos planteamientos "teniendo en consideración lo dispuesto por el Tratado de 1929 y su protocolo complementario".

Ambos documentos fueron suscritos por Perú y Chile y señalan, entre otros aspectos, la realización de consultas mutuas en caso de cesión de territorios peruanos involucrados en la Guerra del Pacífico.

La comisión está presidida por el ex Presidente de la República, Luis Bustamente y Rivero, y la integran, entre otros, los ex Cancilleres y ex Primeros Ministros, General Edgardo Mercado Jarrín y Raúl Ferrero Rebagliati; los ex Cancilleres Enrique García Ayan y Vicealmirante Edgardo Llosa; el Secretario General de Relaciones Exteriores, Luis Marchand Stens; el Embajador en Estados Unidos, Carlo García-Bedoya y los historiadores Jorge Zavaleta, reciente Premio Nacional de Cultura y Gustavo Pons Muzzo.

La comisión, según la cancillería fue nombrada por resolución suscrita por el Presidente, General Francisco Morales Bermudez, el 31 de diciembre, fecha en que Perú entregara una nota preliminar de respuesta a Chile en que, ante una contrapropuesta chilena, solicitaba mayor información sobre los documentos cursados entre Chile y BOLIVIA para un pronunciamiento definitivo.

INFORME

LIMA, 5 (AP).- El embajador peruano en La Paz, Jorge Llosa, declaró que en BOLIVIA fue bien comprendida la necesidad del Perú de tener amplia información sobre la contrapropuesta chilena para dar salida al mar a Bolivia.

Llosa manifestó que la prensa boliviana dio amplia publicidad a la nota de su embajada sobre la comunicación del gobierno peruano al chileno en relación con dicho asunto.

El embajador manifestó que el motivo de su retorno a Lima es informar sobre su misión en La Paz "dentro de un ambiente de gran sinceridad, amistad y mutua comprensión".

Agregó en sus declaraciones a los periodistas: "Tengan plena confianza de que los resultados corresponderán a este espíritu del cual soy testigo".

Llosa retornará dentro de algunos días a La Paz luego de conversar con las autoridades de la cancillería.

Comenzó reunión de la Comisión del Pacífico Sur

VINA DEL MAR, CHILE, 5 (AP).- El Almirante José Merino, Jefe de la Armada y Miembro de la Junta Militar, inauguró hoy aquí la décimo tercera reunión de la Comisión Permanente del Pacífico Sur sobre las 200 millas marítimas que integran Chile, Perú y Ecuador.

Los tres países son signatarios de la declaración de Santiago de 1952, que anunció entonces la jurisdicción marítima de las 200 millas. Asisten también con delegados observadores Colombia, El Salvador y Bolivia.

Hoy se dicta el Decreto

Mañana serán posesionados los nuevos Comandantes de Fuerza

Presidente aceptó pedido de relevo de Grales. Adriázola, Alcoreza y Almirante Pinto Tellería.

El Gral. Div. Raúl Alvarez Peñaranda, el Cnl. DAEM Luis García Pereira y el Contra-Almirante Gutemberg Barroso Hurtado serán posesionados mañana como Comandantes del Ejército, Fuerza Aérea Boliviana y Fuerza Naval Boliviana, respectivamente. Actualmente, dichas autoridades militares desempeñaban los cargos de Jefe de Estado Mayor en su respectiva Fuerza. El decreto de nombramiento y posesión de las nuevas autoridades del Comando Conjunto de las FF. AA. será emitido hoy, a raíz pedido de relevo que solicitaron al Primer Mandatario los Grales. Carlos Alcoreza Melgarejo, Oscar Adriázola Valda y el Almirante Xavier Pinto Tellería, aceptado por el Capitán General de las FF. AA. y Presidente de la República.

Hace más o menos un mes los actuales tres Comandantes de Fuerza solicitaron su relevo al Presidente.

La solicitud fue postergada para su consideración hasta ayer cuando oficialmente se hizo el anuncio a la prensa, a través de un comunicado emitido por la Secretaría de Prensa e Informaciones de la Presidencia de la República.

La creación del Comando Conjunto de las FF. AA. se originó el 1° de Enero de 1974 hasta el presente. Hasta mayo de 1973, de acuerdo a la Ley Orgánica de las FF.AA. en vigencia, existía un Comandante en Jefe de las FF.AA., que en la última época de su existencia fue ejercido por el Gral. Joaquín Zenteno Anaya. Desde mayo hasta fines de 1973, el Comando en Jefe estuvo directamente a cargo del Presidente Banzer. A partir de Enero de 1974 comenzó a funcionar el Comando Conjunto de las FF. AA., cuya existencia está sujeta a la aprobación de la nueva Ley Orgánica de las Fuerzas Armadas, que se encuentra en etapa de revisión.

CTO DE POSESION DE CONDECORACION

Mañana, con asistencia del Presidente Hugo Banzer Suárez, la ana mayor del Comando Conjunto, Ministros de Estado, Embaadores acreditados en el país, autoridades político-administrativas, delegados de las grandes y pequeñas unidades de a FF. AA., agregados militares, aeronáuticos y navales y mandantes de los Institutos Militares, se procederá a la posesión e los nuevos Comandantes de Fuerza.

En la misma ocasión será condecorados con el "Cóndor de los ndes", en el grado de Gran Cruz, el Gral. Oscar Adriázola Valda y Almirante Xavier Pinto Tellería. En el caso del Gral. Div. Carlos coreza Melgarejo, se aclaró que éste ostenta la condecoración l Cóndor de los Andes, que le fue otorgada al culminar sus funciones la Junta Militar que presidió el Gral. René Barrientos, época enla cual el Gral. Alcoreza desempeñó las funciones de Ministro de Hacienda.

HOY SE DICTA EL DECRETO

En el transcurso del día se entregará a la prensa el decreto mediante el cual serán designados los nuevos Comandantes de Fuerza. Asimismo, se informó que la Secretaría de Prensa e Informaciones entregará a los medios de comunicación el texto de las solicitudes de relevo que entregaron al Presidente de la República, los Generales Alcoreza, Adriázola y el Almte. Pinto y la respuesta del Primer Mandatario a esos documentos que fueron presentados en forma separada.

COMUNICADO OFICIAL

Anoche, se entregó a la prensa el siguiente comunicado oficial:

LA SECRETARIA DE PRENSA E INFORMACIONES DE LA PRESIDENCIA DE LA REPUBLICA.

INFORMA:

En días previos a la fecha, los tres Comandantes de Fuerza presentaron a Su Excelencia solicitud de relevo de sus altos cargos de Comandantes Generales para dar natural fluidez al escalafón de las Fuerzas Armadas, agradeciendo al señor Presidente por la oportunidad que se les dio de Comandar las Fuerzas y contribuir a su estabilidad y el progreso alcanzado por las Fuerzas Armadas y el país.

El Primer Mandatario atendiendo a los nobles propósitos expuestos por los Comandantes de Fuerza, ha aceptado la solicitud formulada.

El relevo y toma de posesión de los nuevos Comandantes de Fuerza se llevará a cabo el día miércoles 7 del presente en el Gran Cuartel General.

Los señores Comandantes de Fuerza a relevarse pasan a disposición del Supremo Gobierno para continuar cooperando con S.E. el señor Presidente y Capitán General de las Fuerzas Armadas, particularmente en el logro de nuestro retorno al mar.

La Paz, 5 de enero de 1976

Estudiantes se oponen a alza de tarifas de transporte en Ecuador

QUITO, 5 (AP).- El gobierno ordenó el alza de los pasajes en el servicio urbano de transporte, pero los estudiantes dijeron no, abandonaron las aulas y salieron a las calles para atacar a los autobuses y proclamar que "el pueblo tiene un sucre y un sucre pagará".

El pasaje costaba hasta el primero de enero un sucre (cuatro centavos de dólar) y el incremento autorizado es del 20 por ciento, a 1.20 sucre.

Los autobuses comenzaron a aplicar la nueva tarifa ante la protesta pasiva de los pasajeros, pero al reanudarse las clases esta mañana, después de las largas vacaciones de Navidad y Año Nuevo, las cosas cambiaron subitamente. Los ataques de los estudiantes forzaron la paralización del servicio de transporte.

Los almacenes cerraron sus puertas y los colegios en general suspendieron las clases.

Numerosos autobuses quedaron dañados, uno fue incendiado y según datos extraoficiales hay cuatro choferes heridos.

La gendarmería persiguió a los estudiantes en diversas zonas de la ciudad con gas lacrimógeno y en una instancia, en los alrededores del Palacio Nacional, hizo disparos de advertencia al aire.

Los universitarios y colegiales se congregaban en una esquina para hacer escuchar su protesta y gritos hostiles contra el Presidente Guillermo Rodríguez Lara. De pronto se dispersaban ante la presencia de la fuerza pública para volver a reunirse en otro sitio. Encendieron fogatas con los desperdicios y levantaron barricadas.

Al mediodía el centro comercial de esta capital de 650.000 habitantes estaba paralizado.

Un portavoz de los transportistas dijo que el alza del pasaje era legal y justo y pidió protección policial y si fuera necesario del ejército.

La Federación de Trabajadores Libres emitió un manifiesto para señalar que el gobierno de las Fuerzas Armadas ha elevado el salario vital de los trabajadores 1.500 sucres (60 dólares) mensuales, pero no se ha preocupado por controlar el precio de los víveres y por el contrario ha autorizado el alza del azúcar en un 60 por ciento y del transporte urbano en un 20.

La federación aseguró que el año que comienza no será de bonanza como ha ofrecido el gobierno sino de expectativa y de hambre.

Entretanto, el diario "El Universo" de Guayaquil dice hoy que en los círculos políticos se da por descontada la inminencia de una crisis de gabinete y que Rodríguez Lara reemplazara a varios ministros militares con civiles.

Rodríguez Lara ha hecho saber que el 16 de febrero, cuando habrá cumplido cuatro años en el poder.

Ford insta a URSS que cese su intervención en Angola

ST.LOUIS, MISSOURI, 5 (AP).- El presidente Gerald Ford instó hoy a un armisticio inmediato en Angola, y advirtió que una continuación de la intervención soviética en el país perjudicaría sus relaciones con los Estados Unidos.

En su primer discurso de este año electoral, Ford dijo que de continuar los soviéticos su actividad en Angola, "será inevitable que nuestras relaciones más amplias resulten perjudicadas".

"Favorecemos un armisticio inmediato, el fin de todo tipo de interferencia extranjera, y un gobierno de unidad nacional, que permita a los propios angoleños resolver el problema de Angola", añadió

Ford habló ante una convención de agricultores norteamericanos. Dijo empero que, en su opinión, el problema no puede resolverse suspendiendo los suministros de trigo a la Unión Soviética.

El presidente añadió que sería "un grave error suponer que la cancelación de nuestras exportaciones de cereales a la situación en Angola serviría a propósito útil alguno". Argumentó que la Unión Soviética puede arreglárselas sin el trigo norteamericano porque el impacto de una suspensión de las ventas "vendría a hacerse después de largo tiempo" y no daría resultado a corto plazo.

El discurso fue interrumpido en numerosas ocasiones por aplausos de los asistentes a la convención, particularmente cuando trató problemas agrícolas e insistió en que el control armamental sobre la agricultura debe reducirse a un mínimo.

EN LIBERTAD.- Manila, 5 (AP).- Pasajeros dejados en libertad por los secuestradores de un avión de la Japan Airlines son llevados por funcionarios filipinos a la terminal del aeropuerto de Manila. Poco antes, ocho azafatas fueron liberadas por los secuestradores. Los piratas del aire se entregaron al cabo de doce horas de negociaciones. (Radiofoto AP).

Ultimas de la noche

- SANTIAGO DE CHILE, 5 (AP).-- Las autoridades chilenas eludieron hoy dar alguna respuesta a versiones de diarios británicos de que un grupo de generales ha pedido la renuncia al Presidente Augusto Pinochet.

Voceros de la sede de gobierno y del ejército declinaron comentar dichas versiones, que llegaron aquí a través de las agencias noticiosas internacionales y que el gobierno prohibió su publicación en los medios informativos locales.

RECORD

-WASHINGTON, 5 (AP).- El Banco Interamericano de Desarrollo anunció hoy que registró nuevos records en 1975 al movilizar 1.363 millones de dólares para financiar obras fundamentales para la América Latina.

El banco dijo que esa masa de crédito representa "la mayor realización en su historia. El principio de que la institución debe actuar cada vez más como elemento catalizador de los planes de desarrollo de grandes dimensiones en la región ha sido consolidado".

Resultado de una encuesta:

Corredor marítimo debe ser potosino si compensación afecta ese distrito

POTOSI, 5 (PRESENCIA) - Surgió en esta capital el criterio de que "si Potosí seria afectado en su territorio para compensar a Chile por el Corredor Marítimo , éste tendría que pertenecer a este Departamento".

La sugerencia está en una encuesta efectuada por el semanario EL SIGLO en su edición de hoy. Un abogado y profesor universitario sostuvo que "si una Provincia potosina es afectada para la compensación del Corredor Marítimo, ese Corredor tiene que pertenecer a Potosí, aunque este alejado". "De otro lado -dice la sugerencia- el puerto que se construya debe llamarse Potosí y sólo se trataría de un canje, este criterio de ninguna manera es regionalista".

Asimismo, se indica que "tratándose de una necesidad nacional, ningún ciudadano debe sustraerse; al contrario, es una obligación poner el hombro.

La manera de llegar a una solución no es simple, pero tampoco imposible y todos debemos mostrarnos optimistas, ya que el pesimismo puede coartar impulsos de este deseo ferviente de los bolivianos".

COMISIONES

Un economista y contador, en la encuesta de EL SIGLO, sugiere que el gobierno debería designar dos comisiones, una económica y otra jurídica para que -desplegándose de vinculaciones políticas- hagan un estudio detenido, pensando en las generaciones venideras y en el futuro de la patria.

REFERENDUM

Otro encuestado, un profesional abogado, se inclina a que para llegar a una solución más conveniente, se recurra a un referendum popular. "Todo lo que sea aspiración marítima, bienvenido, pero sería interesante que se consulte a toda la ciudadanía, a través de un referéndum popular", enfatiza la declaración, agregando que "Potosí" que todo lo dá sin recibir nada, debe ser protagonista en la solución definitiva del problemá de nuestro enclaustramiento".

Otro profesional abogado indica: "los planteamientos de Chile no son convenientes, porque no admite soberanía plena en el Corredor Marítimo". "Para Potosí -dice- es aún más inconveniente, porque el Departamento va a salir desmembrado en su territorio".

En los círculos mineros de esta ciudad, se afirma que "en caso, la región que linde con Chile es altamente rica en minerales y que debería estudiarse con cuidado el problema".

Finalmente, se afirma que "así se pone interés en conocer y observar Arica, de la misma manera, los potosinos deben interesarse por conocer la frontera, en el lugar en que tendría que compensarse a Chile".

La mayoría de la población potosina, según los criterios recogidos, está de acuerdo con llegar a una solución definitiva con Chile, pero se afirma que hay que estudiar con cuidado esa solución.

En cuanto a las informaciones de que el territorio del Departamento de Potosí podría ser afectado, las sugerencias son unánimes en exigir que este distrito debe recibir también una compensación o que, el Corredor Marítimo, pertenezca a su jurisdicción. "Simplemente se trataría de un canje de territorio", expresa el criterio de un abogado y un profesor de historia.

Finalmente, se reactualiza que en última instancia, el Departamento de Potosí debería beneficiarse con una fundición de zinc, una fábrica de cemento, y la carretera a Uyuni. "Aplaudimos las negociaciones, pero Potosí no tiene que quedar a un lado en la solución definitiva, sin que ello signifique regionalismo alguno", declararon varias personas a PRESENCIA.

DESARROLLO DE COMUNIDADES.- El Jefe regional de Desarrollo de Comunidades en Riberalta despachó en días pasados un lote de 20 bancos bipersonales con destino a la comunidad de Trinidadito, sobre el río Madre de Dios. (Foto PRESENCIA-RIBERALTA).

Créditos para agricultura dieron impulso a Chuquisaca

SUCRE, 5 (PRESENCIA).- Los créditos agrícolas otorgados por el programa FRA-2, del Banco Central de Bolivia, incrementaron notablemente la actividad en el distrito de Chuquisaca, especialmente en el cultivo del trigo, papa y maíz.

Desde septiembre, cuando se puso en marcha el programa, la oficina técnica de Sucre atendió a cerca de 500 pequeños agricultores que lograron créditos por un monto total de 6 millones de pesos bolivianos.

El cultivo del trigo recibió 4 millones, seguido en importancia por la papa, con 1.5 millones y finalmente el maíz con medio millón, entre los más importantes. Cerca de 2 mil hectáreas de trigo podrán cultivarse con la inversión anotada.

En la Oficina Técnica Regional se informó que el programa FRA-2 fue bien recibido en el distrito, que en su mayoría cuenta con agricultores que disponen de menos de 20 hectáreas, "que no les permitía ingresar al anterior programa del FRA-1".

Con relación a este último, destinado a haciendas y grandes propietarias de tierras, se otorgaron sólo 5 créditos, con u monto aproximado de 500 mil pesos bolivianos. "La pectativa se concentró en e vo programa", aclaró el formante.

REFINANCIAMIENTO DUSTRIAL

Resultados menos a tadores se obtuvieron co programa de refinancian Industrial, sólo 2 proye fueron atendidos para un versión de aproximadam 800 mil pesos boliviano actividad industrial práctic amente estancada". el personero de la oficina nica.

En el rubro de artesa colocaron más de 2 mil para incrementar y m esta actividad. Los cr fueron por un promedio de pesos bolivianos.

Se halla en fase de producción laboratorio farmacéutico SIGMA

COCHABAMBA, 5 (PRESENCIA).- Con la asistencia del Presidente de la República, general Hugo Banzer Suárez, ministros de Estado, autoridades departamentales y otros invitados, se inaugurará oficialmente el funcionamiento del Laboratorio Farmacéutico SIGMA, a mediados del presente mes, en el acto que tendrá lugar en sus instalaciones ubicadas en la carretera asfaltada de Cochabamba a Quillacollo. Se encuentra todo previsto para esta inauguración industrial.

PRODUCCION

El mencionado Laboratorio, que desde hace tres meses viene produciendo cápsulas rígidas, comprimidos, revestidos, soluciones inyectables, jarabes, granulados, gotas y otros productos, está dirigido por personal altamente calificado y el desarrollo de la industria se encuentra a cargo de un equipo de profesionales con larga actuación en laboratorios extranjeros de prestigio internacional.

FUNCIONAMIENTO

PRESENCIA conversó con el gerente de la planta, Dr. Luis Pecchi, de nacionalidad argentina, quien señaló que SIGMA posee un edificio de líneas simples pero modernas, con una superficie cubierta de 1.400 metros cuadrados, en dos planos. En la planta alta se han instalado oficinas para el Director Ejecutivo, Gerente General, Gerente Comercial, Asesor Comercial, Administración, sala de visitadores, sala de conferencias para ejecutivos, secretaría y otras dependencias. Asimismo señaló que la planta baja incluye la recepción, el departamento de producción y el de control de calidad.

En un grupo de edificios separados funcionan los vestuarios, el departamento de asistencia social, la lavandería, la central de gas licuado, el taller de mantenimiento y el comedor para empleados. En los fondos del edificio está instalado el equipo para deionización del agua potable.

El edificio está ubicado en un predio de 4.800 metros cuadrados, en previsión del futuro de SIGMA que desea ampliar sus instalaciones de acuerdo a las necesidades del mercado local y nacional.

INVERSION

Los ejecutivos de SIGMA nos decían que esta industria es el resultado de años de actividad, donde un grupo de profesionales argentinos y bolivianos lograron establecer una sociedad binacional con una inversión del orden del millón de dólares. La producción actual abarca 97 productos, en 160 formas farmacéuticas y 160 presentaciones comerciales.

Finalmente, nos dijeron que la elaboración se efectúa utilizando tecnología propia, con procedimientos de avanzada, presentando además en el país la primicia de los comprimidos "FilmCoast" denominación legalmente patentada.

Dirigentes de empresarios y de la Cámara de Industria y Comercio mostraron su complacencia porque se instale en Cochabamba una nueva industria para agilizar el desarrollo regional.

Piden para Potosí fábrica de cemento

POTOSI, 5 (PRESENCIA) - Se reactualizó en esta capital la petición para que se instale una fábrica de cemento, al igual que en otros distritos..

La Prefectura del Departamento, a través de sus boletines de información, indica las sugerencias y los estudios del caso fueron elevados a organismos superiores pectivos.

Ante la escasez de cem y el crecimiento del consu regional, se afirma que justifica plenamente una brica de cemento".

El Pbro. José Zárate toria, Prefecto del De tamento, declaró que se pr en contacto con el Comité Desarrollo, los profesiona otras instituciones para d datos y estadísticas dentro estudio técnico-económico bado.

El Ing. Filiberto Za experimentado constru manifestó que en cuanto cemento se debería optar por en otras naciones, que cada vincia o Departamento in su propia fábrica para pr ver mayor actividad".

"Si una fábrica está ub para cubrir varias ciudad zonas, entonces la produ siempre es escasa y no pu cada distrito como se progresar", sostuvo el Zuleta que actualmente oc cargo de Vicerrector de la versidad "Tomás Frías".

En todos los círculos tosinos, de la misma fa como se habla de una fundi de zinc, se viene hablando d necesidad de una fábrica cemento.

Concluyen fachada del Palacio de Justicia en Tarija

TARIJA, 5 (PRESENCIA).- Con la conclusión de la fachada del Palacio de Justicia concluirán una serie de trabajos realizados por la Corte Superior para mantener en buenas condiciones ese importante edificio y hacer de él uno de los mejores recintos del ramo judicial en el país.

El doctor Jaime Terán Nieto, Presidente del Tribunal Superior de este Distrito, informó a PRESENCIA que, con la construcción de la fachada del edificio, se concreta un anhelo largamente acariciado por las autoridades de la judicatura tarijeña y que los trabajos han podido ser actualmente encarados gracias al aporte económico brindado por la Corte Suprema de Justicia.

El Palacio de Justicia de Tarija fue construido en el año 1941, sobre la base de un proyecto elaborado por el ingeniero belga Arturo van Den Bergh. Los planos originales contemplaban una tercera planta, cuya construcción no pudo concretarse debido a la carencia de recursos económicos.

Instituciones cívicas apoyan labor de Asociación Misicuni

COCHABAMBA, 5 (PRESENCIA) - Las principales instituciones cívicas del Departamento , el Comité Pro-Cochabamba y la Junta de la Comunidad de Cochabamba, comprometieron su apoyo incondicional a la Corporación de Desarrollo de Cochabamba, con la patriótica finalidad de hacer efectivo el proyecto múltiple de Misicuni, para la solución definitiva del agua potable de la ciudad de Cochabamba, y otras regiones del valle.

Como es sabido, hace unos días atrás se suscribió el préstamo de 1.760.000 dólares americanos que otorgó la Corporación Andina de Fomento, sobre la base de una autorización del Supremo Gobierno a la Corporación de Desarrollo de Cochabamba, con destino a los estudios de factibilidad del proyecto de Misicuni.

APOYO

El mencionado apoyo a CORDECO fue expresado durante un almuerzo servido en honor del Ministro de Finanzas, general Víctor Castillo y del Presidente de la Corporación Andina de Fomento, Adolfo Linares.

En ese acto, el Presidente de JUNCO, Hugo Bilbao La Vieja indicó la importancia que tiene para Cochabamba la concesión hecha por la CAF, ya que mediante ese préstamo se podrá llevar adelante el proyecto de Misicuni, para lo que se realizará , previamente los estudios de factibilidad. En parte saliente de su discurso, el mencionado dirigente dijo: "Todos los cochabambinos debemos unirnos en torno a esta aspiración popular, prestando nuestro apoyo y cooperación al organismo ejecutor de la obra que habrá de sacarnos del subdesarrollo y la postergación.

Por su parte, la Presidenta del Comité Pro-Cochabamba, profesora Laura Arze Góngora, relievó el silencioso y denodado trabajo de los integrantes de la Asociación Misicuni, conformada por CORDECO, COFADENA, ENDE, y SEMAPA, cuyos principales ejecutivos realizaron las gestiones, juntamente con altos personeros del Supremo Gobierno, hasta conseguir la materialización del préstamo de la CAF con destino al estudio de factibilidad del proyecto.

Asimismo, hablaron el Alcalde Municipal, Humberto Coronel Rivas, representantes de ENDE, de SEMAPA y finalmente el ministro de Finanzas, quien después de las palabras del Presidente de la CAF, expresó su satisfacción por la concesión del préstamo y dijo que los cochabambinos no deben unirse en torno a esa obra, dejando a un lado mezquinas diferencias y todo por el engrandecimiento de Cochabamba y de la patria.

EN VALLEGRANDE.- Con la cooperación de instituciones estatales y autoridades locales, se vienen construyendo caminos a lo largo y ancho de la provincia Vallegrande. En la foto, una vista del camino recientemente concluido recientemente y que une Vallegrande y Palmarito, (Foto FRANCO para PRESENCIA).

Oruro:

Unidad Sanitaria proyecta ampliación en el hospital

ORURO, 5 (PRESENCIA).- En el curso de los primeros meses del presente año, Unidad Sanitaria iniciará la construcción de un nuevo pabellón en el vetusto edificio del Hospital General que, de esta manera, no solamente ampliará sus instalaciones, sino que tenderá a renovar sus ya obsoletas dependencias.

El nuevo pabellón a construirse se sumará al materno-infantil inaugurado hace dos años aproximadamente, en el mismo nosocomio. Lo destacable del hecho es que, como en el caso anterior, la financiación del nuevo pabellón, casi en su totalidad, será costeada con fondos propios de Unidad Sanitaria de Oruro, ahorrados en base a sacrificios y buena administración, por parte de su Director, doctor Marcio Ortiz Mattos y el personal que le colabora.

COOPERACION

La noticia fue dada de modo oficial, por el doctor Ortiz Mattos, durante la visita que efectuó a esta ciudad, el pasado fin de semana, el Ministro de Salud Pública, doctor Jorge Tórrez Navarro, agregándose que el pabellón a edificarse recibirá el soporte económico de 60 mil dólares de parte de Unidad Sanitaria.

Los planos ya fueron dados a conocer el pasado mes al referido portafolio. El doctor Tórrez Navarro en su visita de inspección, prometió la ayuda de su ministerio, para cubrir los fondos que faltasen, además de enviar, posiblemente en el curso de la presente semana, al arquitecto de su despacho para el estudio o elaboración del proyecto, así como para otros referentes a una probable remodelación de algunas secciones del Hospital General.

INSPECCION

El Ministro de Previsión Social y Salud Pública estuvo el sábado en Oruro, con objeto de efectuar una inspección a las diferentes reparticiones de Unidad Sanitaria, a la vez entregar una ambulancia nueva, para la atención de las áreas rurales, interpretando - dijo - los deseos del Presidente de la República.

Señaló que con este vehículo la asistencia médica podrá llegar ahora hasta los parajes más alejados del Departamento de Oruro. Agregó que la entrega era parte de los convenios intergubernamentales, a través de UNICEF. Expresó que, mediante estos programas, se prevé se dotará también de nuevos equipos e instrumental. Próximamente se entregará otra ambulancia para la posta sanitaria de Poopó.

El Director de Unidad Sanitaria agradeció la provisión de la nueva ambulancia, con la que se cumplirá - afirmó - adecuado servicio al campo, especialmente en cuanto a control y evaluación de salud en el sector campesino.

Posteriormente, el Ministro Tórrez Navarro, acompañado del doctor Ortiz Mattos; del Director del Centro de Salud, doctor Humberto Herbas Lavayén, Director del Hospital, doctor Carlos Mendizábal, efectuó una detenida inspección de las reparticiones de Unidad Sanitaria, Centro de Salud y Hospital General.

En el Hospital recibió diversas sugerencias de los médicos, para mejorar los servicios. Estuvo de acuerdo en que es preciso mejorar el pabellón de operaciones, para que su servicio sea más eficiente. Finalmente, una vez enterado de los proyectos de Unidad Sanitaria, dijo: "Olvidemos lo pasado y emprendamos una jornada con vista al futuro".

RATIFICADOS

El Ministro de Previsión Social y Salud Pública, durante su visita a esta ciudad, hizo conocer que el Director de Unidad Sanitaria, doctor Marcio Ortiz Mattos, así como el Director del Hospital General, doctor Carlos Mendizábal, fueron ratificados en sus cargos.

Seminario de legislación urbana se cumplirá este mes en Sucre

SUCRE, 5 (PRESENCIA) - El "Primer Seminario Nacional de Legislación Urbana" ha sido confirmado para los días 21 y 24 del presente mes, habiendo sido elaborado el programa de actuaciones al que se sujetará el evento.

TEMARIO

En la Alcaldía Municipal de esta ciudad se informó que el temario inicialmente propuesto ha sido preparado de acuerdo al siguiente detalle: "La Planificación Urbana en Bolivia" a cargo del Arq. Ramón Azero, del Ministerio de Urbanismo y Vivienda; "La Legislación como instrumento de Planificación Urbana", a cargo del Arq. Luis Alberto Márquez y el Dr. Raúl Rodríguez, este último del Servicio Nacional de Desarrollo Urbano; "El Derecho y el Urbanismo"; "El ordenamiento jurídico del fenómeno urbano a través del tiempo", a cargo del Dr. Julio Mantilla de C.P.M. Los temas "Usos de suelo", Renta de la tierra", "Plusvalía y Costos Sociales de la urbanización" tendrán como ponente al Lic. Gregorio Olivera del ISAP.

El trabajo de comisiones se referirá a los siguientes aspectos: "Futuro de la legislación urbana en Bolivia, justificativo de una reforma y proposiciones".

PARTICIPANTES

Han sido invitados como participantes, en calidad de "Miembros Activos", técnicos del Ministerio de Urbanismo y Vivienda; del Ministerio de Planificación y Coordinación, Alcaldías Municipales, Comités o Coporaciones de Desarrollo y Oficinas de Planes Reguladores.

El Alcalde de Sucre, Salvador Sánchez, expresó que otros funcionarios de los sectores interesados en la planificación urbana y especialmente su legislación "pueden participar" en calidad de observadores, cumpliendo el requisito de su inscripción".

"De igual modo, los colegios de Arquitectos y colegios de Abogados pueden enviar delegados, comunicando oportunamente su decisión a la coordinación general del Seminario.

FINANCIAMIENTO

El informante aclaró que tratándose de un tema de interés especial para las Alcaldías y Comités o Corporaciones, el financiamiento será cubierto con aportes económicos de estas instituciones "y no creemos que exista negativa en este sentido" aclaró.

Se calificó como probable la ayuda económica que pudiera prestar el Servicio Nacional de Desarrollo Urbano, cuyas gestiones están avanzadas. "Pero nuestra política es cubrir con nuestro propio esfuerzo , aquello que es de nuestro interés", dijo. Se refirió expresamente a la ayuda que presta el Ministerio de Urbanismo y Vivienda, a través de la Subsecretaría de Urbanismo. "Somos Coauspiciantes y tenemos el mejor deseo de concretar en la mejor forma este primer Seminario sobre Legislación Urbana".

"Tenemos cierta ansiedad al no haber recibido aun el aporte de varios Municipios y Comités, pero estamos seguros que llegarán la próxima semana", afirmó.

INAUGURACION Y DESARROLLO

La inauguración del Seminario está prevista para las 9 horas del 21 de enero. Los Ministros de Urbanismo y Planificación y Coordinación están siendo invitados para la oportunidad.

El desarrollo de los diferentes temas tendrá 3 partes: a) Exposición b) Análisis de experiencias y c) Síntesis preliminar. Un promedio de dos horas está siendo previsto para cada tema. La clausura tendrá lugar el sábado 24.

Los "Miembros Activos" y "observadores" podrán presentar trabajos sobre los temas del Seminario. "El éxito depende de la profundidad y agudeza de los participantes", dijo el Alcalde.

MATERIALES PARA MINERIA

Entrega inmediata a precios competitivos

NITRATO DE AMONIO
PITA DE YUTE DE 3 Y 4 HEBRAS.
ARPILLERA DE YUTE 40'' - 8 onzas
LINEA DECAUVILLE 16 LBS/YDA.
XANTATO DE POTASIO (CONTRA Z-5)
SACOS METALEROS DE YUTE TIPO ''CALCUTTA'' Y ''JASON K-1''
SACOS METALEROS DE POLIETILENO.
BARRENOS ''FAGERSTA'' Y ''GOLDFIELDS''

Para entrega en Tupiza

DINAMITA EN CARTUCHOS 7/8'' x 8''

* * *

Sociedad Minera Comercial Ltda.
(SOMCO LTDA.)
Calle Rosendo Gutiérrez Nº. 481
(Sopocachi)
Telfs.: 61711 - 27271
Casilla Nº. 4825 - La Paz

CESEN
CENTRO SUPERIOR DE ENSEÑANZA
C E S E N
ADMINISTRACION de EMPRESAS 18 meses
DECORACION de INTERIORES 16 meses
SECRETARIADO EJECUTIVO 10 meses
DIBUJO TECNICO 12 meses
INGLES
AUDIO VISUAL 6 meses
12 ENERO INICIA NUEVO PERIODO ACADEMICO
atención: de. 9:30 a 12:30 16:30 21:30
Informes e Inscripción
ASPIAZU Nº 356 — TELEFONO - 40442

SILVANA
El reloj suizo de confianza
- Distribuidores para Bolivia
LA PRECISION
Casilla 569 Cochabamba

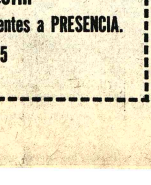

Aviso Permanente

Al Sr. JULIO FRANCISCO BECCAGLIA R.

Gerente de IMPORTADORA AMERICANA Industrial Comercial Financiera "Incofin"

Se le insinúa cancelar sus cuentas pendientes a PRESENCIA.

La Paz, diciembre de 1975
La Gerencia

Yacimientos Petrolíferos Fiscales Bolivianos

Provisión de materiales

Se invita a las firmas interesadas en la provisión de materiales apersonarse a nuestra División de Adquisiciones, 4º Piso, Edificio Central, Calle Bueno s/n, a retirar los pliegos de especificaciones correspondientes a nuestros Pedidos detallados a continuación, los días 5 y 6 de enero de 1976.

PARA IMPORTACION

GXG-12-75	CAMIONETAS
GXG-18-75	ACCESORIOS PARA EQUIPOS SISMICOS
GXG-20-75	ACCESORIOS PARA EQUIPOS SISMICOS
GXG-22-75	ACCESORIOS PARA EQUIPOS SISMICOS
GXG-23-75	ACCESORIOS PARA EQUIPOS SISMICOS
GXG-24-75	ACCESORIOS PARA EQUIPOS SISMICOS
GXG-25-75	ACCESORIOS PARA EQUIPOS SISMICOS
GXG-44-75	ACCESORIOS PARA EQUIPOS SISMICOS
GXG-26-75	GRUPOS ELECTROGENOS
GXG-27-75	GRUPOS ELECTROGENOS
CAM-6256-75	PROBADOR DE BOMBAS DE INYECCION
CAM-6518-75	CABLE ELECTRICO
CAM-6545-75	UNIONES
CAM-6547-75	VALVULAS DE BOLA
CAM-6549-75	VALVULAS DE COMPUERTA
CAM-6550-75	VALVULAS DE COMPUERTA
CAM-6562-75	ALINEADORES DE CANERIA
CAM-6602-75	VALVULAS
CAM-6603-75	VALVULAS MARIPOSA
CAM-6681-75	VALVULAS DE CONTROL
DVSI 30-75	SELLOS Y MANGUERAS PARA EXTINTORES
DVSI 31-75	ACCESORIOS PARA EXTINTORES
GCM 47-75	SURTIDORES
GCM 80-75	TAPAS Y SELLOS PARA TAMBORES.

La Paz, 2 de enero de 1976

DIVISION DE ADQUISICIONES

Guia Profesional

Médicos

DR. PABIO PRADO BARRIENTOS
ENFERMEDADES DE PIEL
Hospital de Buenos Aires- San Pablo.- Santiago de Chile. Eczemas - Alergias - Tiñas. Acné. Consultorio Edificio Castilla 206. piso, oficina 201 (Loayza 250) Teléfono 56641. Tardes.

DRA. SONIA OCAMPO DE BALLESTEROS
GINECOLOGIA OBSTETRICIA
Estudios Universitarios en Brasil.- Especialización Centro Médico Nacional México.
Consultorio: Av. Camacho 1377. Edificio Sáenz 2º. piso. Tel. 65409 - 43429 - Hs. 15 - 19.

DRA. RUTH MALDONADO BALLON
OBSTETRICIA Y GINECOLOGIA
Cirugía - Tumores, mamarios. Hemorragias, Esterilidad, Flujos vaginales anormales, Prenatal. Partos. Planificación Familiar.
Consultorio: Mariscal Santa Cruz 1322. Teléfono 50040 tardes 13.30 - 13.30 - 19.00. Reservar hora.

DR. FELIX DELGADO M.
GASTROENTEROLOGO
Medicina Interna
Especializado en Buenos Aires - Argentina.
Enfermedades del esófago, estómago, intestinos, hígado, vías biliares, páncreas, nutrición.
Consultorio: Edificio Petrolero, Av. 16 de Julio 1616 segundo Piso.
Telef. Consultorio: 50461 - 53331.
Domicilio: 53673 - 29948.
Atención a domicilio.

DR. ALBERTO MARIACA
Medicina Interna Esp. Gastroenterología, estómago, intestinos, apéndice, hígado, vesicula biliar, páncreas, etc. Trastornos de la nutrición.
Consultorio Plaza Venezuela 3er. piso (Edificio Sobinal) Altos O.K. de horas 14 a 17.
Teléfonos: Consultorio 65178
Domicilio 23832.

Dr. GONZALO QUIROGA ZUBIETA
MEDICO CIRUJANO
Especializado en Colombia, Inglaterra y Mexico.
Enfermedades de los riñones, de la Nutrición y de Niños.
Consultorio: Edificio Sobima 3er. Piso Av. 16 de Julio Nº 1456. Teléfono 55742 Horario: 17 - 19.30.

DR. ALFREDO RAMI TORRICO
CIRUJANO UROLOG
Estudios especiale Universidad de Chile.
Cirugía y enfermed riñones, vejiga, prostat tales, infertilidad, venér
Avenida Camach Teléfonos 57219 - 29667.
Consultas: Horas 14 - bados 10 - 12.

DR. GUILLERMO SUA TEJADA
CIRUJANO UROLOG
Atiende enfermedades riñones, próstata, vejiga, masculinos, venéreas, etc. torio Mercado 900 esq. Yan Edif. Almaraz 4º. piso. horas - a 20 p.m.

Notari

GUALBERTO RODRIG NOTARIO DE FE PUB
Asuntos del ramo, est protocolizaciones, testa protestos pod legalizaciones: apertura bros, etc. SERIEDAD, TUALIDAD, EFICIE Dirección Mercado Frente a Casa Grace Te Dom. 26072.

PRESENCIA

Director: Huáscar Cajías K.
Gerente: Armando Mariaca V.
Jefe de Redacción: Mario Maldonado V.

La mejor ayuda a países pobres: precios justos

Las determinaciones económicas mundiales más importantes en occidente se toman por unas cuantas naciones ricas que representan, por la similitud de sus problemas, a las demás que han alcanzado un alto desarrollo. Ellas deciden sobre problemas de tarifas arancelarias, medidas monetarias, defensas contra los altos precios del petróleo, etc. Los países subdesarrollados tienen una representación sin peso o simplemente no la tienen. Pueden manifestar su criterio, pero usualmente no es tomado en cuenta.

No es que en las reuniones de las naciones ricas no se planteen, a veces, los problemas de los pobres; pero lo son desde el punto de vista de quienes gozan de riqueza y quieren preservarla para sí. En los tiempos recientes, inclusive se busca difundir la especie de que los exportadores de petróleo son los únicos culpables de lo que ocurre a los demás países pobres: como si aquellos fueran culpables de que, por primera vez en la historia, los subdesarrollados hayan tenido la oportunidad de presionar a los poderosos y como si antes del alza de los precios internacionales del petróleo la situación de los pobres hubiera sido mucho mejor que la actual.

Se suele también plantear otra realidad, a la cual nos fuertes pueden escapar: el peligro de que los pobres sean fuentes de graves problemas y lleguen inclusive a provocar guerras capaces de extenderse con alcances mundiales.

Un poco por este peligro, otro poco por temor a brindar oportunidades al bloque comunista; algo por solidaridad y hasta otro algo por remordimientos o lazos políticos, las naciones más poderosas se resignan a prestar ayuda económica y asistencia técnica a los países pobres. Pero ambas son notoriamente insuficientes, aumentan inclusive la amplitud del abismo que ya separa a ricos y pobres y comienzan a ser retaceadas pese a todos los esfuerzos que personas e instituciones de buena voluntad hacen para evitar situaciones que pueden ser dañinas a todo el mundo. Inclusive se ha llegado a señalar que la mayor parte del esfuerzo futuro de ayuda, o siquiera gran parte del mismo, debe recaer sobre los países exportadores de petróleo, súbitamente enriquecidos en los dos últimos años.

Todas estas medidas olvidan algo fundamental: por orgullo nacional, por razones de moral pública, por causa de justicia, los pueblos pobres prefieren vivir de su propio esfuerzo, obtener por sí mismos el progreso.

Este requiere todavía y lo requerirá por mucho *tiempo*, de los créditos y préstamos de las naciones *ricas* y más desarrolladas; hay huecos que no se pueden llenar de otra manera. No pueden prescindir de la tecnología, que también tiene que ser importada y que tiene precio elevado. Pero lo fundamental es que las naciones pobres primas y otros productos de los pueblos pobres tengan cotizaciones estables y justas. Los pobres han de luchar siempre por alcanzar ese objetivo. Sólo o han logrado los exportadores de petróleo, pero los demás se aprestan a seguir el mismo camino, apenas [illegible] fuerza circunstancial.

Pero, por lo mismo, lo que hemos de obtener son enfrentamientos que pueden fácilmente convertirse en destructores: que pueden ocasionar odios y divisiones que se contrapongan a todo lo que la razón indica. Por eso, la justicia económica internacional debe buscarse a través de la comprensión mutua y no esperar que se produzcan crisis religiosas. Y han de ser peligrosas si aumenta la distancia entre ricos y pobres y, como consecuencia, los primeros pueden llegar a un estado de desesperación que los lleve a aceptar soluciones negativas, que han de repercutir también sobre los poderosos.

La contrapropuesta chilena

Por GONZALO ROMERO A.G.

El anhelo de retorno al mar tiene carácter prioritario para los bolivianos. No sólo por sus perfiles históricos sino porque está vinculado con el futuro y desarrollo de la nación. Chile conoce muy bien esta situación sicológica y por eso ha jugado muchas veces buscando favorecerse y reducir, minimizar o efectuar propuestas que llegan a lo ofensivo.

Desde el año 1842, nuestro vecino austral ha ejercitado una sistemática ocupación. Es sobre los hechos históricos que debemos fundar nuestros derechos. De otra manera, resultaría inútil nuestra nuestra reclamación y de ahí que es importante distinguir entre ocupación y conquista. En la razón de que sufrimos despojo que fundamos el reclamo y la medida en que no renunciemos a nuestros innegables títulos es que haremos valer una negociación.

Por el Tratado de 1904 perdimos territorio con una extensión de 138.000 kilómetros cuadrados (en los que se incluían dos puertos y dos caletas) además de aquellos que jamás pertenecieron al Atacama y que formaban parte de las provincias del Litoral. Territorios ricos en minerales y que se añadieron a las costas para beneficio del invasor. Es dentro de este criterio que se negociado Bolivia durante muchos años y con miras a conseguir reparación del abuso.

Si se trató en otras oportunidades de establecer una salida al mar, sin compensaciones territoriales (Tratado de 1895, Notas de 1950 y 1961), es por que los chilenos sabían muy bien que en Bolivia existía repulsa evidente a considerar aspectos de cesión o trueque o cualquier forma eufemónica que representara un entendimiento en base a concesiones de nuevas parcelas de territorio.

¡Es que no es posible entender que los chilenos nos pidan más geografía después de impuestos mutilación desgarrante!

Insistimos en este punto ya que si olvidamos el luctuoso pasado con Chile, si removamos la negociación histórica y convertimos las tratativas en "fórmulas comerciales", bien podíamos haber terminado con cosas con el Perú, por ejemplo, y buscando precios y condiciones para habilitar un puerto y realizar compra - venta de un espacio litoraleño.

El vecino nos contrapropone que quedemos con la misma área que tienen nuestros mapas. Ofrece para el efecto un corredor que alcanza un determinado número de kilómetros y luego nos pide que otorguemos otros dos mil mas, de territorio patrio, por una cesión equivalente de un derecho sobre aguas del mar. Como quiera que no conocemos las características de la contrapropuesta que se negocian con Chile, comentamos en base a publicaciones oficiosas del Gobierno del Mapocho. No sabemos a ciencia cierta qué espacio territorial representa la negociación de una y otra parte.

En anterior oportunidad, en PRESENCIA del 16-VI - 74, señalé en un artículo lo siguiente: "... si Bolivia fue obligada a entregar territorios costeros, no había entregado su mar. No hay estipulación alguna por la cual hubiéramos negociado o pactado nuestro Derecho del Mar. Más adelante decía: "No hipotecamos nuestro mar desde el paralelo 22° al 25°. Eso es cosa distinta de negociar un mar sobre zonas costeras territoriales como el de tener acceso libre y soberano al propio mar. Hay territorios que mantienen que nunca discutimos con Chile,..."

Por primera vez, Chile trata de incursionar en la actual negociación, el principio de las aguas oceánicas y sus fondos a fin de crear futuros alivios sobre los derechos bolivianos de sus costas, mar adentro 200 millas. Aspiración latinoamericana que aun no ha logrado consenso o aprobación universal.

No es que los bolivianos hubiéramos reducido nuestras aspiraciones. Son los chilenos los que las minimizaron. Siempre nos han exigido más y nos prometen posibilidades menores. Para ejemplo bastan el delineamiento que impusieron para el Tratado de 1904; el tapón que nos pusieron el año 1929 por influencia de Conrado Ríos Gallardo; la proposición actual de un terreno arenoso que nos conduce a un mar sin posibilidad de levantar un puerto soberano como lo demuestra don Luis Fernando Guachalla en un último artículo de prensa, o que para realizarlo tendría un costo casi prohibitivo para nuestras posibilidades. Faja desierta que nos haría consolidar para siempre la injusticia del Tratado de 1904 y que, no lo olvidemos, nos haría perder todo derecho a reclamar costas nuestras y reparaciones por la pérdida del mar y sus riquezas, así por la explotación marinera primas que durante un siglo alimentaron la economía vecina.

A esta altura de la situación, es imprescindible abrir las tratativas en un terreno nacional y con prescindencia de cualquier género de interés político y o personal. Una actuación busca lo permanente y vela por el futuro de nuestro destino; la otra es apenas transitoria y fugaz. Nuestros hombres de Estado, nuestros gobernantes tienen que sopesar la importancia de cualquier compromiso que adquieran. El entusiasmo hasta candoroso de se cede para recibir, serena, madura, responsable actuación y análisis de los planteos. No olvidemos que de ellos hemos de determinará la vida futura de la Nación. Las generaciones porvenir no las que recibirán el favor, el daño o el compromiso de hoy. Por eso es importante, siempre lo será, pensar que el pasado condiciona el presente y que este condiciona el futuro. Veamos las cosas con visión alturada, de destino, con mirada de estadistas y no con simple ojeada para conseguir logros menores y compromisos de los que sólo Chile se beneficie.

El Presidente ha recomendado sereno análisis. Las opiniones deben entonces ser respetadas y no tratadas como si fueran discrepancias tendenciosas. Hay que ver los diferentes modos de apreciar la negociación. Los bolivianos tenemos el deber de opinar y decir nuestra verdad.

Debemos considerar que hay puntos positivos. Es el hecho de haber conseguido una declaración formal chilena de nuestro derecho de acceso al mar; otro hecho positivo es que a esa actitud se sumó la consulta al Perú en acuerdo al Protocolo de 1929 entre ambas naciones. Ese es, el hecho puro, sin cuantificación.

Ahora bien, en la negociación reinicia que nosotros debemos mantener el criterio de "reparación" frente al de compensación o trueque. Chile puede exigir lo más, ejercitar el "dolus bonus" o el "dolus", simplemente, en sus ofertas. Así aumentará sus precios, aumentos indemnizables, pretenderá que se otorguemos mejoras sobre la superficie marítima actual, del yacimiento de Tacora (lo que nos sorprende puesto que es uno de nuestros principales compradores de aguas) o quiera conseguir minas bolivianas o yacimientos excelentes de nuestro acervo geológico (los Lipez) pretenderá que lo que fue parte de indemnización como el caso del FF.CC. Arica - La Paz, lo adquiramos con un valor exageradamente cuantificado. En fin, tratará de sacar ventaja de todo lo que pueda.

Las consultas de Chile al Perú no nos deben llevar a vanas suposiciones. Esperemos que ellas se lleven en planos de amistad y comprensión, pero no olvidemos que en caso alguno debemos ceder ventajas o esa sería una sutileza del Mapocho - en suplacausas del agresor del 79.

No hablemos de la pobreza en si del girón del desierto que se nos ofrece, sin ningún género de recursos hoy (menos más si se nos pide todas las aguas del Lauca). ¿Como resolveríamos el problema de la instalación de un puerto en esas circunstancias?

Otro aspecto sibilinamente inmerso, según parece por las publicaciones de la prensa chilena, es la de una tuición internacional de la OEA, lo que terminaría con la soberanía plena de Bolivia en su zona.

No hemos dudado del patriotismo de los que han negociado con el Perú. Bolivia. La forma hermética que asumieron es posible que impidiera debate más amplio, lo que aun puede enmendarse. Se habla mucho de "pragmatismo" y en el fondo pareciera que hemos caído en un embeleso sentimentalista. Recordemos al bíblico Esaú, cuyas prisas le hicieron perder derechos de primogenitura.

El mar para Bolivia es vital por diversa razón. Precisamos puerto soberano, libre, útil; no dependencia de terceros, derecho libre y eviccionado, reparación justa por la pérdida de nuestra extensa costa y riquezas; en suma, valimiento de nuestro derecho expectaticio.

El problema del mar no es objeto de otro análisis. Baste decir que puertos se pueden construir en cualquier lugar litoraleño, pero dependen del costo y la aplicación tecnológica. Esa inversión podía emplearse en sistemas de aeropuertos y de aviones cargueros, que habilitan nuestro transporte de exportación e importación, lo agilicen y lo determinen costos menores que los actuales y ninguna dependencia. El desenano relacionarnos con el mar, mejorenos la actual demanda o acudamos en clara explicación a las Naciones Unidas o a nuestros vecinos del Atlántico para habilitar puertos interiores eliminando las cachuelas de nuestro sistema amazónico o conviniendo mejores en el pantanal del río Paraguay.

Apliquemos ahora el "testina lente" romano - vamos con calma que estamos apuradas-, y esgrimamos argumentos nuestros. Nadie quiere escuchar en bocas bolivianas justificativos chilenos.

Qué pensaba don Diego Portales sobre el Mariscal Santa Cruz

Por Mons. Armando Gutiérrez Granier
Arzobispo de Cochabamba

Nadie niega en Chile la personalidad de Don Diego Portales, Ministro durante el Presidente General Joaquín Prieto. Hay críticos de la historia del vecino país, que lo denominan Dictador, mientras otros hay que lo describen como amante respetuoso de la democracia y de las instituciones. Pero concuerdan todos en que más allá de las divergencias políticas que enfrentaban a liberales y conservadores, en que este hombre probo, de firme carácter y de claras ideas, es uno de los más destacados estadistas del país vecino, y uno de los artífices de la organización de la República de Chile, que logró superar el período de la anarquía militar, para encauzar a su país por los caminos de la organización política institucional.

Don Diego Portales fue en realidad el hombre de poder que actuó bajo la Presidencia del General Prieto; era en realidad el gobernante máximo de su patria.

Por uno de los azares de la historia, Portales fue contemporáneo del Mariscal Andrés de Santa Cruz, una de las figuras más destacadas en nuestra historia. El genio político del Ministro de Prieto descubrió de inmediato el volumen político del primer Presidente del Perú, Presidente de Bolivia, y luego, Protector de la Confederación Perú-Boliviana. Sobre el genio político de Santa Cruz, su gloria y su fracaso, mucho se ha escrito, pero otros punto más lejano e inaccesible que lo amenaza, y es la Confederación de las Provincias Unidas del Río de la Plata, que con nuestro partido, haciéndonos víctimas de miles de odiosas intrigas. Cuando la descomposición social haya llegado a su grado más culminante, Santa Cruz se dejará sentir. Seremos entonces testigos de las cosas caminan a ese estado. Los chilenos que residen en Lima están siendo víctimas de los infujos de Santa Cruz. Pocos caudillos en América pueden compararse a éste en la virtud suprema de la intriga, en el arte de desavenir los ánimos, en la manera de insinuarse sin hacerse sentir para fin al propósito que persigue. He debido armarme de una entereza y de una tranquilidad muy superior, para no caer agotado en la lucha que he debido sostener con este hombre verdaderamente funesto para el de conseguir una victoria diplomática a medias, que las armas que la República contadas a su inteligencia, discreción y patriotismo, deberán completar".

"La posición de Chile frente a la Confederación Perú-Boliviana es insostenible. No puede ser tolerada ni por el pueblo ni por el Gobierno, porque ello equivaldría a su suicidio. No podemos mirar sin inquietud y la mayor alarma, la existencia de dos pueblos confederados, y que, a la larga, por la comunidad de origen, lengua, hábitos, religión, ideas, costumbres, formarán como es natural, un sólo núcleo. Unidos estos dos Estados, aun cuando no sea más que momentáneamente, serán siempre más que Chile en todo orden de cuestiones y circunstancias. En el supuesto que la Confederación se encuentre en Lima; por la mayor inteligencia de sus hombres públicos, si bien de menos carácter que los chilenos; por todas estas razones, la Confederación ahogaría a Chile antes de muy poco. Cree el Gobierno y este es también un juicio personal mío, que Chile sería o una dependencia de la Confederación, como lo es hoy el Perú, o bien la repulsa a la obra ideada con tanta inteligencia por Santa Cruz, debe ser abatida. La conquista de Chile por Santa Cruz, no se hará por las armas en caso de ser Chile vencido en la campaña que usted marchará. Todavía le conservará su independencia política; pero intrigará en los partidos, echándolos unos contra otros, avivando los odios de los parciales de O'Higgins y Freire; independientes en nada con nuestro partido, haciéndonos víctimas de miles de odiosas intrigas. Cuando la descomposición social haya llegado a su grado más culminante, Santa Cruz se dejará sentir. Seremos entonces testigos de las cosas caminan a ese estado. Los chilenos que residen en Lima están siendo víctimas de los infujos de Santa Cruz. Pocos caudillos en América pueden compararse a éste en la virtud suprema de la intriga, en el arte de desavenir los ánimos, en la manera de insinuarse sin hacerse sentir para fin al propósito que persigue. He debido armarme de una entereza y de una tranquilidad muy superior, para no caer agotado en la lucha que he debido sostener con este hombre verdaderamente funesto para el de conseguir una victoria diplomática a medias, que las armas que la República contadas a su inteligencia, discreción y patriotismo, deberán completar".

En síntesis, las opciones salen del marco estrictamente económico e ingresan en el campo de la política. Lo evidente es que, en tanto la economía brasileña mantenga su alto grado de dependencia de los países industrializados, sus propias decisiones políticas no serán suficientes para defender un modelo económico cada vez más vulnerable.

Informe final del CEPCIES sobre la economía boliviana

(Continuación)

30. Con respecto al sector minero, la Delegación de Bolivia informó la política del Gobierno de continuar con el proceso de transformación de minerales y el establecimiento de las industrias derivadas correspondientes. En este campo de la metalurgia, la Delegación destacó que la primera fase de ampliación de la fundición de estaño de Vinto se completará hacia principios del próximo año, que incrementará su capacidad de 7.500 a 21.500 TMF. Se proyecta también una segunda fase que aumentaría su capacidad hasta 21.500 TMF anuales hacia 1977. La cual permitiría procesar gran parte de la producción estañífera del país. Asimismo, informó que se viene implementando el proyecto de la fundición de antimonio, que entrará en operación en el curso del presente año. El Grupo ad hoc conoció también la existencia de estudios para una planta de ferroaleaciones, fundición de estaño de baja ley, refinería de zinc y planta de tungsteno en polvo. De igual manera se están realizando estudios de factibilidad tendientes a la instalación de un complejo siderúrgico y utilización de minerales no metálicos.

31. Con respecto al sector hidrocarburos la Delegación destacó la creciente importancia de este sector en las exportaciones del país e informó que territorialmente el potencial petrolífero boliviano está estimado en 600 millones de TM3, de las cuales el 25 por ciento ha sido explorado hasta 1974. Esta situación ha dado lugar a que el Gobierno opte por conceder contratos de exploración y explotación a empresas privadas extranjeras, asignando hasta el momento 14 millones de has. Asimismo, la Delegación expresó que la existencia de yacimientos gasíferos permitirá una mayor actividad de la industria relacionada, para lograr, de esta manera, una participación real y efectiva en la programación del sector petroquímico en el mercado andino, y asimismo, satisfacer demandas de gas de países limítrofes. En este sentido, la Delegación dio a conocer un número de proyectos para el sector entre los cuales se destacan la construcción de un gasoducto Santa Cruz- San Pablo, fábrica de pesticidas basica y el convenio de la ALALC planta de fertilizantes y varios complejos petroquímicos dentro de las asignaciones del Grupo Andino.

32. Dada la situación incipiente del sector industrial manufacturero, la Delegación informó que el criterio fundamental de la política del Gobierno con respecto al sector era la de promover proyectos que partiendo de insumos nacionales provenientes de los sectores agropecuario, minero y de hidrocarburos, o en virtud de las asignaciones del Pacto Andino, fomentar las exportaciones, tanto en los mercados vecinales como extraregionales y únicamente sustituyan importaciones en forma selectiva. De esta forma se daría prioridad a las industria, productos forestales y a las asignaciones del Grupo andino en materia agroindustrial petroquímica. Asimismo se buscaría un mayor desarrollo de la artesanía popular. Se conoció que, en la reunión que se han dictado disposiciones legales, creando nuevos incentivos para la inversión privada y una selecciones arancelarias para la industria.

33. La Delegación también informó de la situación y políticas referentes a los sectores de infraestructura económica-social. Señalando las deficiencias en materia de transportes y energía y la prioridad que el Gobierno ha señalado a la eliminación de las mismas en las conexiones camineras y ferroviarias con los puertos del Pacífico y a la ampliación de la capacidad energética del país. Sobre este último punto la Delegación mencionó el proyecto de ampliación de la planta térmica de Santa Cruz, la racionalización de las tarifas de los servicios eléctricos y proyectos de electrificación de las áreas rurales. En materia de infraestructura social, la Delegación reconoció las graves

(Pasa a la página 12)

La marcha de la economía dentro del Grupo Andino

Especial de IPS

COLOMBIA: PRODUCCION DE CARBON

Tres millones y medio de toneladas de carbón se explotan anualmente en Colombia. Esta producción cubre el 18 por ciento de la demanda total energética. El gerente del Instituto Colombiano de Energía Eléctrica (ICEL) afirmó que el potencial carbonífero del país es tan grande que cubrirá con creces por ciento del consumo energético de la nación. Colombia posee reservas carboníferas que superan los 50 millones de toneladas.

BOLIVIA: FUNDICION DE ZINC

En 1976, iniciará sus actividades la fundición de zinc que construye la Empresa Nacional de Fundiciones de Bolivia. La planta tendrá una capacidad de 72 mil toneladas y su instalación se contempla en dos etapas. En la primera de ellas, la producción llegará a 36 mil toneladas. Las reservas de zinc en Bolivia alcanzan a casi un millón de toneladas métricas.

VENEZUELA: EXPORTACION DE HIERRO

Las exportaciones de hierro de Venezuela hacia los mercados de Europa y Estados Unidos sobrepasaron las 16 millones de toneladas, lo que representó un ingreso de divisas para el país de 545 millones 690 mil bolívares. La industria del hierro en Venezuela se encuentra nacionalizada desde enero de 1975.

obras públicas y uso intensivo de la mano de obra andina

EXPORTACION DE ALGODON

Venezuela exportará alrededor de 7 mil toneladas de algodón debido a los fuertes aumentos de las cosechas en 1975. El gobierno venezolano ha establecido medidas de estímulo al algodón, señaló el Ministerio de Agricultura.

PRODUCCION AURIFERA

La producción aurífera de Venezuela entre enero y junio de 1975 fue de 260.030 gramos. Según el Ministerio de Minas de ese país, la producción promedio mensual, en 1975, fue de 43.338 gramos de oro.

CHILE: INCENTIVOS A EXPORTACION AGROPECUARIA

Un nuevo sistema de incentivos a exportaciones se reglamentar la devolución de impuestos por las exportaciones de frutas y hortalizas decretó el gobierno chileno.

Los productores de ese rubro recibirán un reembolso en el exterior pueden gestionar la devolución del impuesto del valor agregado en las tesorerías regionales del país.

EXPORTACIONES ECUATORIANAS

En los seis primeros meses de 1975, las exportaciones de Ecuador sobrepasaron los 10.976 millones de sucres.

Durante el mes de agosto de 1975, las ventas alcanzaron su nivel tope de 2.541 millones de sucres superando en casi 1.000 millones las del mismo, período de 1974.

Brasil: en tela de juicio los modelos económicos clásicos

Por PAULO CESAR
Especial de IPS

Río de Janeiro, (IPS).- Para combatir el agudo deterioro de su crisis económica, Brasil resolvió echar mano de las soluciones clásicas propagadas por los países capitalistas industrializados: drástica disminución de las importaciones, mantiene el reducido las tasas de inflación y estimular las exportaciones.

En otras palabras, se trata de seguir un rumbo "deflacionista", lo que trae consigo la disminución de la tasa de crecimiento del Producto Bruto Interno (PIB).

Sobre el particular, se estableció que, en tanto en 1973-1974 el ritmo de crecimiento del PIB brasileño llegó a 11,7 por ciento, en el lapso 1975-1976 se verá reducido a 4,5 por ciento.

Las soluciones adoptadas por el gobierno del General Ernesto Geisel comienzan a cuestionarse y no tiene en cuenta que las medidas "clásicas" no pueden repercutir de igual manera en países que tienen una renta per cápita de 3.500 dólares anuales, que otro, como Brasil, que alcanza a sólo 700 dólares.

Los defensores del modelo clásico sostienen que, a pesar de tales diferencias, Brasil, es, en última instancia, un país capitalista y que, por tanto, las medidas "deflacionarias" que lograron la recuperación de las economías japonesa y de otros teamericana, terminarán por tener similares efectos sobre la economía brasileña.

Estas soluciones se complican aún más, si se tiene en cuenta que en los países industrializados el peso de la industria pesada dentro de la producción global, alcanza un promedio del 60 por ciento. La situación es distinta en Brasil, país que, además de seguir exportando materias primas (café, azúcar, soja), es un importadores de maquinarias, equipos pesados y piezas con alto valor agregado. A la inversa, Alemania importa el neto de materias primas, a las que transforma mediante su elevada capacidad tecnológica.

Por ello, aplicar la "deflación" puede solucionar los problemas económicos japoneses, con la consiguiente disminución de importaciones indispensables para su industria, sólo puede ocasionar la parálisis de su vulnerable economía.

En los últimos años, el PIB brasileño creció a un ritmo promedio del 10 por ciento, pero sus importaciones lo hicieron creciendo en un 38 por ciento.

Ahora que las importaciones disminuirán en un 16 por ciento, todas las previsiones de mantener el ritmo de crecimiento del PIB se tornaron súbitamente pesimistas.

La situación se tornará particularmente difícil en ciertos rubros, como la industria petroquímica, en la que la importación de insumos industriales es muy alta.

Algunos funcionarios del gobierno piensan más bien que la situación mejorará para aquellas industrias que no dependen en altos grados de insumos industriales, como calzados, textiles, agricultura.

Si bien esto es evidente, ocurre que la expansión de estos rubros industriales se ve constreñido por la contracción de la capacidad adquisitiva de los trabajadores, cuyos salarios reales pierden progresivamente su valor.

Pero, a su vez, un masivo incremento en los salarios provocará el crecimiento del ritmo inflacionario que es precisamente lo que el gobierno desea evitar.

En síntesis, las opciones salen del marco estrictamente económico e ingresan en el campo de la política. Lo evidente es que, en tanto la economía brasileña mantenga su alto grado de dependencia de los países industrializados, sus propias decisiones políticas no serán suficientes para defender un modelo económico cada vez más vulnerable.

Cómo celebra Viet Nam su primer Año Nuevo sin guerra en 30 años

Por JEAN THORAVAL
ESPECIAL DE AFP

HANOI (AFP).- Por primera vez en treinta años, la capital norvietnamita entró en el nuevo sin que se haya de oírse el ruido de la guerra, de explosiones de bombardeos, de ofensivas o de movilización.

La fulgurante caída de Saigón, el 30 de abril último, puso fin a 45 años de resistencia contra la guerra y abría el camino a la reunificación del Vietnam. Hoy, el país, de la misma china a la punta de Camau, se encuentra geográficamente tal como era en 1860.

La promesa sagrada del "tío" Ho Chi Minh se ha cumplido ya prácticamente: aunque y aún algunas formalidades pendientes - la elección de una asamblea común, por ejemplo - la reunificación política del norte y el sur puede darse por hecha.

Diez mil profesionales norvietnamitas, desde médicos hasta mujeres de la limpieza empleadas por los hoteles del país para "asesorar" a un personal político y administrativo, operan desde hace meses al sur del paralelo 17.

Sólo el tiempo necesario, se asegura aquí, de efectuar una educación política que ya empieza a dar sus frutos; publicaciones audiovisuales ilotan desde hace ya algún empo avisiones caídos en manos los nordistas.

L MATRIMONIO DE ES. ARTA Y BIZANCIO

Al norte del paralelo 17, hay o Vietnam paradójico y ro, acostumbrado a todos los crificios y al mismo tiempo un profundo y perceptible de bienestar.

"Hemos hecho la revolución e suele decir aquí - para no ver a ver el espectáculo de millones de muertos de mbre. La hemos continuado ra que cada vietnamita pueda mer en un día todo lo que esita".

Al otro lado del paralelo, un Vietnam meridional que había habituado, sobre todo os centros urbanos, a un mo de vida un tanto bizantino. enas que en el norte se sigue aleando en humildes bicicle- s, en el sur se veía aún hace meses a los más modestos rvidores del Estado eslumbrando" en buena moto onesa.

El sur - y en esto todos están de acuerdo, incluso los especialistas norteamericanos era el reino de la anarquía, la trampa y la corrupción. Pero era también el mundo de la tecnología, con sus calculadoras y sus computadoras.

El norte es el reino del alambre y del cordel, manejados con inteligencia para llegar a unos resultados que están a la vista.

El "american way of life" versión sudvietnamita, ha pasado a la historia: en el curso de la ofensiva Ho Chi Minh de la primavera última, había costado a los Estados Unidos unos 5.000 millones de dólares en perdidas de material.

Es aproximadamente el doble de lo que pide hoy el Vietnam a los norteamericanos para "curar las heridas de la guerra". Esas heridas, según estiman ciertos observadores, permitiría entablar relaciones diplomáticas.

Si al sur, Bizancio ha sido destruido, al norte Esparta sobrevive, refunfuñando contra una burocracia de tipo soviético y contra las dificultades cotidianas, pese a que las condiciones de vida mejoraron notablemente el pasado año.

CONTRADICCIONES

El hombre de la calle, en efecto, se hace sus preguntas sobre algunos problemas que le intrigan.

Por un lado, se le abruma diariamente con un torrente de cifras y estadísticas afirmando que en este o aquel sector se han superado los objetivos del plan. Por otro - paradojas del Vietnam del Norte - la prensa lo pone en guardia contra la dudosa veracidad de las cifras dadas por los servicios oficiales.

De lalente campesino, tradicionalmente crítico, el ciudadano medio norvietnamita se pregunta qué quieren decir estas contradicciones. Más o menos, tiene sus ahorrillos, pero no sabe qué hacer con ellos.- ahora por métodos y hombres de que busque - un metro de tela o una manta - se le responderá invariablemente, como a los extranjeros, que "todo está reservado para la exportación".

Entonces, este norvietnamita medio se pregunta con cierta alarma hasta cuando se va a seguir pagando las deudas de guerra a unos aliados que no siempre hicieron regalos.

MAREJADILLA EN LAS MINAS

Esta "moroseidad" empieza a concretarse en el mundo obrero. Los mineros de Hong Gai, al noreste de Haiphong, se cuentan un poco de brazos. Pese a las cifras oficiales que anuncian una buena producción, la extracción de antracita, fuente de divisas ingresos y baratas, disminuyó notablemente.

Según fuentes fidedignas, se extrae ahora este año cinco millones de toneladas de carbón, producción ligeramente por debajo de lo previsto.

Rumores incontrolables dan cuenta de que los obreros de Hong Gai, sin llegar a la huelga de brazos caídos, decidieron oponer a la realización del plan un sistema de inercia. Al parecer, pidieron para ellos y sus familias el mismo privilegio, tales como el aprovisionamiento de una gran tienda de víveres.

Estos rumores podrían tener fundamento el sábado último, de paso por la región, el corresponsal de AFP vió entrar en un hotel a una alta personalidad que podría ser el vicepremier ministro y ministro del plan Le Thanh Nghi en persona, venido a poner remedio a dificultades en la plaza de la impugnación norvietnamita.

El presidente Ho Chi Minh y el primer ministro Pham Van Dong ya tuvieron que venir a esta zona en el curso de las últimas decadas, para reavivar el ardor revindicativo de los mineros e incitarlos a trabajar duro.

La reunificación política del Vietnam no plantea hoy ningún problema serio, en primer lugar porque el GRP (Gobierno Revolucionario Provisional del Sur) es ya prácticamente inexistente y la tercera fuerza se suicidó por sus ambiciones a raíz de la caída de Saigón.

El problema es económico. Se trata de saber cómo van a casarse dos economías complementarias, generadas hasta ahora por métodos y hombres de concepciones diametralmente opuestas.

Pero lo que es seguro, para la mayoría de los observadores, es que el Vietnam reunificado va a convertirse en una potencia económica de Asia, aparte de su potencial militar.

Es cuestión de que sea exitoso el matrimonio del alambre con la computadora.

NOTICIA DE PERFIL

50 años de Lufthansa

Ayer, varios periodistas fuimos invitados a un almuerzo de cumpleaños de Lufthansa. Allí se nos enseñó un film que contiene la historia de esta línea alemana de aeronavegación que tiene prestigio mundial por el culto que hace de la puntualidad y la seguridad. El Sr. Paulman explicó brevemente la política de su compañía y nos entregó un "dossier" con la documentación relativa a los 50 años de Lufthansa. De esa colección de papeles escogí uno que significa ahora un documento gracioso. Son los "Diez Mandamientos para un viaje aéreo en el año 1930", que nos muestran el avance de la aeronavegación en 46 años y lo que significaba volar en 1930 y lo que significa en 1976. Dicen así:

"Diez mandamientos para un viaje aéreo en el año 1930:

1.- Compre cuanto antes su pasaje aéreo porque, como usted sabe, la capacidad de las aeronaves no sobrepasa de 8 a 10 lugares por viaje (todas las Agencias de viajes hacen reservas).

2.- Escoja su vestimenta como si fuera a hacer un viaje en tren, Como los aviones son cerrados y tienen calefacción en invierno, no es necesario llevar una indumentaria especial.

3.- En vuelos domésticos está permitido llevar 10 Kg. de equipaje y 15 Kg. en los internacionales. Mande anticipadamente el resto de su equipaje por vía férrea. Lleve sólo lo necesario para 24 horas.

4.- Al entrar al avión procure su lugar y siéntese. Ajuste el cinto de seguridad, pues es reglamento policial. Durante el viaje los efectos pueden ser desatados y usted podrá moverse libremente.

5.- Coloque en sus oídos el algodón que le será entregado a bordo, pues el ruido de los motores será desagradable.

6.- No fume cuando esté cerca de las aeronaves por razones de seguridad; evite fumar a bordo por respeto a los demás pasajeros.

7.- No espere hasta descomponerse a bordo: aprecie el paisaje, lea o escriba. Sólo cuando el tiempo no es firme, las personas sensibles pueden marearse. Tenemos medicamentos a bordo.

8.- No intente el aire de la cabina. Abrir la ventanilla está permitido. No está permitido arrojar objetos para afuera, pues podrían caer sobre los transeúntes en tierra.

9.- No está permitido sacar fotografías a través de las ventanillas, salvo una previa autorización. Guarde su cámara fotográfica en el equipaje.

10.- Despues de su vuelo no haga el papel de héroe. Ya no es más una hazaña volar. Aclare ante las personas con dudas acerca de los peligros e infórmeles con su propia experiencia".

*****

Como verán, las regulaciones han cambiado en algunas cosas. En otras siguen invariables. De todas maneras, lo que resulta una pena es no poder abrir las ventanillas para poder arrojar objetos fuera con la lejana ilusión de darle en la cabeza a algún transeúnte y retornar a nuestras ciudades haciéndose el héroe, cosa que ya en 1930 estaba muy desprestigiada.

Con estas regulaciones o con otras, le deseamos felicidades a Lufthansa en su cincuenta aniversario, lo que demuestra - al decir del Sr. Paulman-que Lufthansa no es padre del Lloyd, sino que la Lloyd es su madre. O simplemente, su mayor en algunos meses.

PAULOVICH.

Colonias menonitas incrementaron producción triguera en Santa Cruz

SANTA CRUZ, 5 (PRESENCIA) - La producción de trigo en este departamento se ha incrementado en un 84 por ciento, con relación al pasado año y podría ser mucho mayor en 1976. Los mayores productores resultaron ser las colonias "Menonitas" que se asentaron en Santa Cruz desde 1972.

Sin embargo, ese interés por incrementar el cultivo de trigo de invierno en este distrito, podría verse notablemente perjudicada si no se encuentran canales para fomentar. Otro asunto importante es el consumo de harina nacional.

La molinera del Oriente, confrontó este año serios perjuicios, por acumulación de harina por falta de mercado. Mientras el país parece haber entrado a tomar conciencia de un verdadero nacionalismo, la importación de harina, a veces fuera de control, está prácticamente estrangulando esta industria. De ahí que cada vez es más improbable de que los bolivianos comamos algún día "nuestro propio pan".

Lamentablemente, no se cumple en casi ningún distrito la disposición que obliga a los panificadores a utilizar por lo menos el 50 por ciento de harina nacional. Esta falta de patriotismo es otro factor del estrangulamiento de la actividad molinera.

—SIMBOLO.- La típica vestimenta de los integrantes de las colonias menonitas se ha convertido en Santa Cruz en un símbolo del trabajo agrícola. Los colonos han incrementado la producción en varios rubros.

TRIGO EN SANTA CRUZ

Hace varios años, se realizan en este distrito planclaciones experimentales de trigo. De acuerdo a los planes del gobierno, en 1974 deberia haberse producido por lo menos el 30 por ciento de la harina requerida: sin embargo, las estadísticas demuestran que no fue ni el 12 por ciento.

Parecen existir dos razones: La falta de interés en los agricultores por sembrar trigo, debido a los costos de operación, y a los precios no muy satisfactorios y el insuficiente asesoramiento técnico y crediticio del Estado.

La producción de trigo en 1973 fue de 1.333 toneladas, según informes fidedignos proporcionados a PRESENCIA. Este año subió a 2.459 toneladas (84 por ciento más).

Las perspectivas para 1976 son auspiciosas. Se estima que se ampliará unas 500 hectáreas más. De esta manera, la producción de trigo podría fácilmente llegar a sobrepasar las 4.000 toneladas. Indice bastante aceptable para este rubro.

Los "Menonitas" de ascendencia europea han registrado los indices mayores de la producción regional, pese a que incursionaron en el cultivo recién en 1973. Llegaron a cosechar 1.500 toneladas este año, mientras los nacionales recogieron sólo 869 toneladas. Se demuestra que los "Menonitas" han sobrepasado el 50 por ciento de la producción.

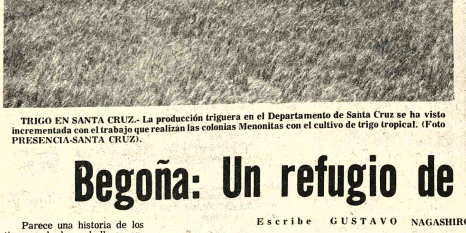

TRIGO EN SANTA CRUZ.- La producción triguera en el Departamento de Santa Cruz se ha visto incrementada con el trabajo que realizan las colonias Menonitas con el cultivo de trigo tropical. (Foto PRESENCIA-SANTA CRUZ).

Ministro afirma que 1976 será el "Año de la Salud"

ORURO, 5 (PRESENCIA).- El año 1976 será el Año de la Salud, de acuerdo a lo expresado por el Ministro de Previsión Social y Salud Pública, doctor Jorge Torrez Navarro. La afirmación fue hecha durante la visita que hizo a esta ciudad, el pasado fin de semana.

El dignatario de Estado explicó que en 1976, se pondrán en ejecución diversos programas, aplicando un plan decenal elaborado por el mencionado ministerio en cooperación con UNICEF, para bajar, principalmente, los indices de desnutrición que acusa el país.

Por otra parte, el doctor Tórrez Navarro aseguró a los periodistas, que continuarán normalmente los programas de prevención. También señaló que, próximamente, se contarán con nuevos equipos e instrumental destinados al área rural, pero el que se volcarán de preferencia, los programas de salubridad.

El ministro Tórrez Navarro agregó que en este año, también se tiene proyectado encarar un vasto programa de saneamiento ambiental, para lo que contará con un crédito de un millón de dólares.

Acerca del programa del niño feliz es un niño sano", que está dirigido de modo especial a las madres, se convencerlas de que, mediante el cual se llevará a cabo a los centros de vacunación para evitarles enfermedades y cortar epidemias. Manifestó que, en realidad, este programa ya se inició el pasado año, terializando sus objetivos, que haya otras pequeñas variantes, en todo este dilatado período de... es menester hablar.... es mejor trabajar.

Industrial minero considera que el año 1975 fue negativo para Oruro

Genaro Frontanilla, quien responde a las preguntas contenidas en el cuestionario proporcionado por "Presencia" de la ciudad de La Paz, lo hace a título estrictamente personal.

1.- La respuesta a la pregunta N° 1 es sin duda negativa. La verdad es que el año que se nos va ha sido uno más de frustraciones en casi todos los órdenes. Es evidente que mucho de ello se debe a que la economía del departamento de Oruro está íntimamente asentada en la actividad minera; y como no es de extrañar para todos siendo que las cotizaciones de los minerales en los mercados extranjeros han sido del todo desfavorables, no podía esperarse que las actividades en general tuviesen un repunte más o menos apreciable. Como quiera que la actividad minera depende, en lo demás, de poco directo o indirecto, es obvio que todo ha tenido que estacionarse.

Por otra parte, no obstante la mayor o menor buena voluntad que pudieron poner de sí las autoridades, no se ha observado progresos más o menos notorios y todo permanece en estado prácticamente estacionario.

2.- No conozco cuáles han sido los programas que se han trazado los diferentes organismos encargados del desarrollo en Oruro, pero creo que en ha podido cumplir con las metas trazadas, debido precisamente a la carencia de recursos. Sabemos que existe el financiamiento para la construcción de la Avda. "7 de agosto", por ejemplo, pero en cuanto a obras concretas visibles, es muy poco lo que se puede observar y otro tanto acontece con las demás obras más o menos ambiciosas que se tienen entre manos. La iniciativa de un ex-Alcalde, el Mg. Vásquez Sempertegui, para lograr la remodelación de nuestra plaza de armas, ha podido concretarse finalmente durante la administración del actual Jefe de la Comuna, Sr. Miralles, pero aparentemente, son muchos los factores que conspiran para la solidez de esta obra, puesto que a diario vemos la realización de nuevos trabajos que pretenden corregir ciertas fallas; de otra manera, la obra parece de nunca acabar. Y no decimos nada de la Avda. "Cochabamba", que parece haber quedado definitivamente desahuciada en su concreción, pese a todo lo que en torno de ella se ha dicho.

En cuanto a la tarea del desarrollo propiamente tal, parece que Oruro queda una vez más a la zaga de los demás departamentos puesto que, no obstante estar planificado, vemos que no se ha hacerse realidad la industria de metal-mecánica en nuestra ciudad como se alentó la posibilidad de instalarse aquí la fábrica de pesticidas, o el cultivo del pimpo, pese a lo favorable del factor telúrico. Lo único que ha podido concretarse, aunque los frutos no se ven, es la instalación de la fundición de antimonio, así como la ampliación de la de estaño.

Lo que cabe esperar es que ambas fundiciones comiencen a rendir los frutos de todos esperados, y que sobre todo se vuelvan rentables, puesto que ninguna industria se hace para cubrir únicamente sus costos, y muchas veces ni siquiera eso.

Un proyecto que quiso ser encarado por la Universidad local hace algunos años es el llamado "Proyecto vertical lanero"; no conocemos por qué razón no se ha seguido adelante y cuáles podrían ser los obstáculos que contra dicho proyecto se presentan. Lo evidente es que Oruro es una zona sumamente apta para la crianza de ovinos y esto lo sabe todo el mundo. Queda conocer si el plan es o no ejecutable.

3.- Los problemas que son insalvables emergen, en casi todos los casos, en la indiferencia de las autoridades superiores por encarar decididamente el progreso de esta tierra. Es que Oruro se le ha venido simplemente pidiendo, explotando sus recursos del subsuelo, sin devolverle, sino una cuenta-gotas lo que realmente se merece. No se ha pretendido jamás encarar abiertamente proyectos que tiendan a diversificar su economía, puesto que todos sabemos que las sustancias minerales no son renovables; consiguientemente, lo que necesitamos es buscar nuevas fuentes de ingresos, que sean distintas de la explotación de los minerales.

4.- Oruro tiene un ritmo de crecimiento casi inexistente, en realidad si es que existe crecimiento éste es inadvertido; algunos constituyendo un campamento minero con apron tas de ciudad. Conforme lo ha informado el Boletín ABC, la cantidad de los recursos y las inversiones en divisas se han volcado hacia el oriente, y particularmente hacia Santa Cruz, con lo cual los demás departamentos han quedado relegados en forma injusta; esta desproporción es mucho más notoria en nuestro departamento, porque ni siquiera pueden contarse con la seguridad de lograr la objetivización de obras verdaderamente trascendentales, como es el caso del Coliseo Cerrado para deportes, o la remodelación de nuestros mercados. Sabemos que una de las capitales de provincia de este departamento cuenta ya con un coliseo y un moderno mercado. Es justo que se haya dotado a Huanuni de estos locales que son indispensables; pero no sabemos por qué, la Corporación Regional, que es la que ha tenido a su cargo estas obras, ha soslayado hacer otro tanto con nuestra ciudad

En resumen, Oruro como viene aconteciendo desde hace varios años, sigue en estado de postración.

5.- Parece que las únicas metas cumplidas durante el año que termina han sido las señaladas en el punto 2 de este cuestionario, es decir, la ampliación de la fundición de estaño y la instalación de la de antimonio. Es que las autoridades locales se trazaron algun plan o programa de realizaciones, no le corresponde a esta la vista que poco es lo que hicieron en este orden; valdrá remarcar, quien sabe, la campaña de los diez mil bancos escolares emprendida por la Prefectura del departamento, y el concretado de algunas calles, efectuado por la H. Alcaldía Municipal, sin embargo, existen otros problemas mucho mayores, como el de no solucion a nuestro sistema de alcantarillado y, algo que constituye un flasco más para el pueblo de Oruro, la escasa capacidad de los pozos de aguas subterráneas de Challapampita, pese a que en su momento se dijo que sus reservas estaban calculadas para más de 40 años.

6.- Las perspectivas para el departamento de Oruro, y para todo el país en general, dependen de los planes que se haya trazado el gobierno de la nación; en realidad depende en suma de nuestra balanza de pagos, del alza de cotizaciones de nuestros productos de exportación, de la honestidad y responsabilidad con que cada una de las autoridades asuma lo que le compite y, del espíritu de trabajo que pongan de sí todos los bolivianos. Ese debe ser el norte que todos nos tracemos para el año que llega y, de nuestra propia actividad dependerá que obtengamos los resultados anhelados. Mientras tanto, hablar de obras que se requieren abarcaría no el limite de un cuestionario como el presente, sino de todo un texto.

Según Rector de la Universidad tarijeña "1976 será el año de las realizaciones"

-Por JAIME ANTONIO CASTELLANOS, Rector de la Universidad Juan Misael Saracho de Tarija.

1. 1975 respondió a las expectativas o puestas por el Departamento?

Considero que parcialmente se cumplieron los anhelos y aspiraciones del pueblo de Tarija debido a la evidente falta de una política coordinada que encauce el desarrollo y establezca prioridades. Es más, falto mayor participación y diálogo de sectores caracterizados, ante la evidente ausencia de coordinación y lineamientos claros de conducta, de las instituciones privadas y públicas, para el logro de fines concretos.

2.- Cuáles fueron las mayores dificultades que tuvieron que vencer en el Departamento para continuar adelante en la tarea de desarrollo?

La mayor dificultad fue la falta de coordinación y entendimiento entre las instituciones y hacia de una u otra manera, el proceso de desarrollo, al que aspira nuestro pueblo; se notó la ausencia de una política planificada y dirigida hacia objetivos concretos, pienso que se dispersó esfuerzos. De ahí precisamente la iniciativa de la Universidad Boliviana "Juan Misael Saracho", al organizar la Primera Conferencia Nacional de Profesionales Tarijeños, realizada por el Supremo Gobierno, evento que se inspiró en la necesidad de buscar una planificación ordenada de los proyectos y programas que tiendan al desarrollo, al mismo tiempo, con ese cónclave se pretendió el concurso de todos los profesionales hijos de esta tierra, para recoger el consejo sereno y la palabra meditada que nos permita enmendar errores, buscar soluciones, o en su defecto, efectuar ajustes.

3.- Cuáles fueron los problemas que resultaron insalvables?

En realidad, en el campo de nuestra Universidad, no hubo problemas insalvables, ni en lo académico, ni en lo administrativo; sin embargo, tuvimos que afrontar algunos imponderables que nos privaron del placer de contar en 1975 con el montaje de la imprenta universitaria, Televisión Educativa, conclusión de los primeros módulos de la ciudad universitaria y otros programas que esperamos efectivizar en 1976. Sin embargo, el problema limitante y permanente, en nuestra Superior Casa de Estudios, es el reducido presupuesto con que contamos.

4.- Cuál es la situación actual del Departamento, respecto al resto del país, fue al ritmo de las demás regiones del territorio o por el contrario quedó rezagado en su marcha hacia el progreso?

Lamentablemente, no se puede negar que los esfuerzos realizados por el Supremo Gobierno, el período de tranquilidad, para que pueda vivir nuestro país y las potencialidades económicas de nuestro departamento, no concretaron una actividad económica mucho más acelerada que en otros períodos que pertenecen al pasado. De ahí es que podemos decir, sin temor a equivocarnos, que Tarija ha iniciado un proceso de desarrollo. Sin embargo, si no existe continuidad en los planes y programas, objetivos definidos y políticas claras para apuntalar el desarrollo, este puede estancarse, tal el caso de la Provincia Gran Chaco, donde actualmente no existe una política crediticia definida que coadyuve la iniciativa privada, en la producción agropecuaria y en la agroindustria. La gestión agrícola 1975-1976 no tuvo ningún respaldo y lamentablemente se ha perdido un precioso año que pudo habernos permitido consolidar el desarrollo agrícola de esa región.

5.- Cuáles fueron las metas cumplidas durante 1975?

Nos encontramos satisfechos de haber contribuido a la concientización de importantes sectores de la ciudadanía, a través de las Mesas Redondas que aupiciamos en Tarija y Bermejo, constituyendo para nosotros motivo de especial satisfacción la realización de la Primera Reunión de Profesionales Tarijeños, por los motivos antes expuestos y aunque en el orden de la realización estamos demorados, no tenemos por qué desesperar ya que 1976 será el año de las realizaciones.

6.- Cuáles las perspectivas del Departamento para 1976 y la integración definitiva de las diferentes regiones que componen la Geografía Nacional?

Lograda como está la concientización de los distintos sectores de la población y de las instituciones que tienen que ver con el desarrollo, el seguimos contando con el respaldo, el apoyo del Gobierno Central y fijadas las metas del desarrollo propuestas en la Primera Reunión de Profesionales Tarijeños, consideramos que 1976 nos permitirá materializar muchos proyectos que están en la conciencia y los anhelos del pueblo de Tarija y al mismo tiempo, siguiendo las líneas maestras fijadas por el Gobierno del Presidente Hugo Banzer Suárez, a través del quinquenio 1975-1980, podremos lograr una verdadera integración económica y social del país.

Begoña: Un refugio de la esperanza

Escribe GUSTAVO NAGASHIRO RIBERA

Parece una historia de los tiempos de los caballeros andantes. Un cuento de épocas idas, de gnomos y hadas.

De seguro, si, que un buen vizcaino llegóse hasta allí y en nombre de su tierra le puso de nombre "Begoña" y quedóse hasta hoy, avanzando en el tiempo, aquella casucha, como símbolo del esfuerzo, del empeño y la decisión de vencer, sin otro propósito que sembrar el saber entre los niños campesinos.

Al comienzo (de esto hace más de 20 años), la selva, la maleza y el rio miraban incrédulos la tonada de quien trataba estoicamente pelarles la tierra, el pequeño espacio. Y la admiración y el respeto convirtiéronse en hosca y sarcastica, cuando vieron llegar a una joven, casi una niña, vistiendo unos hábitos, de esta tierra y de risa suave y fácil, a tomar las riendas de este potro chucaro que es el monte y las aguas.

No creo que alguien hubiese pensado de otra manera. Era, sin vuelta de hoja, una empresa mayor a sus fuerzas. Pero se quedó.

Se vio rodeada de niños, de vientres hinchados y sonrisas tristes. Casi huraños. Le miraban con ojos de perros y no supo qué hacer, sino balbucear un rezo.

Sus primeros días eran desesperantes, pero había tanto que hacer, y... por donde comenzar. Las clases? Si, hay que enseñarles las letras pacientemente, mientras los brebales, la humedad y las sabandijas no cejan el ataque.

Tiene algunos compañeros. Sus maestros. Invita a dos hermanitas de la congregación, que vienen de atrás de las montañas, que sufren calladamente la dureza del clima y las inclemencias y el rigor del medio.

Poco a poco van adueñándose del lugar y de los niños y la risa alegre, cristalina les hace más pasables las horas y los días.

La noche, sus amigas y sus hermanitas, le escuchan en silencio hablan de proyectos y le alientan, aunque en el fondo creen muy poco en el triunfo.

Un edificio más amplio, de ladrillos y tejas, que no se lo lleve el rio, aulas y dormitorios para sus pequeños que duermen tranquilos, como todo niño que confía en la madre... y, febril escribe cartas y cartas, mientras se oye una motonave romper las aguas del Ibare, despertando, en medio de la noche rumorosa, a los animales que, asustados, escapan por entre las cañuelas y el chuchial.

"Buena casa y comida tienen estos parásitos en el vientre de estos desvalidos, piensa, mirando jugar a los niños. Y vuelve a sentir, no piedad, sino dolor e impotencia ante el cuadro amargo de la pobreza en que se debaten.

"Los bichos, madrecita, la parasitosis, qué otra cosa puede ser, le dice el médico, que por amistad le fue a visitar. Y le obsequia alguna "muestra médica"

Que pasa con Luchito, que hace una semana se fue y recién regresa. Discúlpe madrecita, dice, con vergüenza, el viejo campesino, sombrero en la mano, sin atreverse a expresar la verdad. Lo cierto es que vivimos en Montegrande y está a 8 leguas de aquí, balbucea contrito. No tengo recursos para dejarlo pensionado.

Así como este, son muchos los casos. Hay que buscarle solución y la única es que se quede.... y se quedan, como pensionados, le pagan $b. 45.- al mes, el pago de un dia de pensión normal.

Puerto Almacén o "La Villa Pedro Vaca Diez", es un pintoresco y paradisiaco lugar, distante 9 kilómetros de Trinidad, pero hasta hace 6 años atrás, no tanto, era uno de esos pueblecitos sin vida como muchos que existen en este Moxos de las leyendas inverosímiles. Al ladito está "Begoña", el Centro Piloto de educación rural.

Ahora "Begoña", la escuelita de FE Y ALEGRIA, es verdaderamente un centro piloto de experimentaciones pedagógicas con resultados positivos. Sigue el viejo galpón de madera, debidamente refaccionado, que sirve de dormitorio, salón de visitas y estar y más de 90 alumnos pensionados reciben la educación necesaria y esmerada en los más avanzados moldes de la nueva metodología de la Educación Personalizada.

Los días duros han caído en el bolso de las penas idas y hay mayor amplitud en el lugar, como para tener seguridad de que los ruegos y las oraciones fueron escuchadas y que el sudor y las lágrimas no se derramaron en vano. Un edificio moderno, tal como lo soñara, de ladrillo, cemento y tejas, con una altura respetable, fuera del alcance de las aguas, es la nueva escuela. En la entrada, sobre el camino real a Trinidad, tienen su posta sanitaria, su Centro de Salud, su Cooperativa (que buenos dolores de cabeza le dieron organizar y levantar el local) como centinela severo de las enfermedades, que tampoco es suficiente para sacar todos los bichos de la barriga y la sangre de los campesinos.

Un tractor viejo, que rehabilitado y con él la profesora de agricultura (una muchacha menudita, seria y bonita), ara el suelo para sus sembrios y hortalizas, como quien ensaña una nueva forma de cultivar la tierra.

Un grupo electrógeno destartalado, reparado por un vasco joven arraigado y con lazos ya en estas pampas, ahora les proporciona la claridad suficiente para hacer sus tareas nocturnas y para que la tertulia sea más atractiva y amena.

Tienen sus pequeñas herramientas con las cuales se fabrican mesas y banquetas burdas, pero seguras, diremos irrompibles. Una fragua, cinceles y martillos, varillas de fierro moldean algunos enseres de hojalata que sirven a la comunidad.

"La "banda de guerra" marcha airosamente por las calles de la capital, encabezando al alumnado. El estandarte y el abanderado parecen una sola masa que avanza gallarda batiendo la guaripola a los costados, atrás, adelante, impulsando el paso marcial y cosechando aplausos.

Los alumnos no quieren ser menos y acompañando el un, dos, un, dos, semejan pequeños soldados que sienten bullir en sus venas el amor a La Patria que han aprendido de labios de sus maestros, allí, en el aula.

Han pasado los años, no en vano, en esas paredes quedan muchos dias de tibia tristeza que endulzan las hora de reposo cuando se vuelve la mirada atrás.

Sor Teresa sigue con el mismo entusiasmo, con hebras de plata, con recuerdos que son su bagaje en esta lucha contra la ignorancia y también contra la insensibilidad de muchos que, teniendo saneada la renta, le negaron alguna vez el pedido de ayuda para sus pequeños.

Es un plantel de categoría, hay necesidad de más aulas y espacio para más pensionados.

Piensa que seguirá materializando sus objetivos, que haya otras pequeñas variantes, en todo este dilatado período de... es menester hablar.... es mejor trabajar.

SILESIA
la mejor lana acrílica, parafinada, conos grandes, colores firmes, corre como agua, precios rebajados para tejedores
CALLE POTOSI 1321 entre Colón y Loayz

Oruro: Control de menor acusa deficiencia

- ORURO, 5 (PRESENCIA).- Una "inusitada afluencia" de menores a centros de diversión prohibidos para su edad, ha sido denunciada por el diario "La Expresa". El matutino local señala que los "night clubs", cantinas y otros lugares similares, son frecuentados en cantidad por jóvenes, tanto hombres como mujeres varones.

"El Expreso" señala: "Esta situación hace que la conducta de la juventud, en un alto porcentaje, se vea seriamente afectada y esto puede ser atribuido contando los casos delictivos en los que se ven envueltos menores de edad".

Agrega que el control que ejercita por parte de la Dirección Regional del Menor, como por la Policía, pero que dificultades de orden económico imposibilitan de que pueda ser efectivo, por lo que es necesario que tanto la Dirección Nacional del Menor, como la Policía Nacional, les doten de los medios necesarios, especialmente de vehículos para patrullajes nocturnos.

Licitación Pública N°. CB-L-002

A.G. McKEE and Co.

Sucursal Bolivia

Por cuenta de Y.P.F.B.

Convoca a propuestas a las Compañías Nacionales e Internacionales interesadas en efectuar trabajos de movimiento de tierra, en la refinería de Y.P.F.B.- Cochabamba- Bolivia, con el financiamiento del Banco Interamericano de Desarrollo (BID) por contrato Y.P.F.B./ BID N°. 255 OC-80.

En las siguientes cantidades aproximadas:

- Desmonte 34.000 m3.
- Relleno y compactación 46.000 m3.
- Compactación especial debajo de caminos 17.000 m3.

Las bases de licitación deberán ser retiradas en nuestras oficinas en Refinería Y.P.F.B., calle Hermoso, Cochabamba, o solicitada por carta certificada a casilla de correos N°. 515 adjuntando cheque bancario por $bs. 3.000.-- a favor de A.G. McKee and Co. o comprobante de depósito a favor de la misma en cuenta N°. 3-012 Banco Nacional de Bolivia, Suc. Cochabamba.

Las ofertas deberán ser entregadas o enviadas hasta el día 9 de febrero de 1976 a las 10.oo horas.

Garantía de Seriedad de Oferta 1% del valor de la misma.

Licitación Pública N°. CD-L-003/4

A.G. McKEE and Co.

Sucursal Bolivia

Por cuenta de Y.P.F.B.

Convoca a propuestas a los interesados, para la provisión y montaje de galpones metálicos a instalarse en la refinería de Y.P.F.B. en Valle Hermoso-Cochabamba, cuya financiación provendrá del Banco Interamericano de Desarrollo (BID) por contrato Y.P.F.B./BID N°. 255 OC-80.

5 GALPONES METALICOS modulares, de 10 x 20 metros con estructura de perfiles laminados en frio, montaje por medio de pernos, revestimiento y cubierta de chapas de hierro galvanizado N°. 26.

1 GALPON METALICO de 10 x 40 metros con puente grua de 1.500 Kgs. y demás características similares al anterior.

Los planos y especificaciones deben ser retirados en nuestras oficinas en Refinería ''Gualberto Villarroel'' Valle Hermoso, Cochabamba, o solicitadas por carta certificada a casilla de correos N°. 515 - Cochabamba, adjuntando cheque bancario por $bs. 1.500.-- a favor de Cía. Ind. A.G. McKee and Co. o comprobante de depósito a favor de la misma en cuenta N°. 3-012 Banco Nacional de Bolivia Suc. Cochabamba.

Las ofertas deberán ser entregadas o enviadas hasta el 9/2/76 a las 9.oo horas.

Garantía de Seriedad de Oferta 1% del monto de la misma.

Banco Minero de Bolivia

Aviso de Remate

El Dr. Freddy Abastoflor Robson, Juez 2° de Partido en lo Civil, de la Capital en suplencia legal del 1° etc.

HACE SABER: Al público en general que por proveído de fecha 26 de noviembre de 1975, ha señalado para el día 12 de Enero de 1976, a hs. 16 p.m. para el verificativo del remate de la concesión minera "SAN JOSE", de 100 pertenencias, sobre vetas de cobre y otros minerales, ubicada en el cantón Curahuara de la Provincia Aroma, del Departamento de La Paz, sobre la base de la ejecución de $b. 50.306.01, es así como se tiene ordenado dentro del juicio coactivo seguido por el Banco Minero de Bolivia contra Hernán Nuñez A. y Consuelo A. de Nuñez, por cobro de pesos bolivianos.

Los interesados en dicho remate pueden concurrir el día y hora señalados a la Tribuna de Remates del Palacio de Justicia previo correspondiente depósito del 5% de ley.

La Paz, Diciembre de 1975

P.O. del Sr. J. 1° de P. en lo C.

CARLOS DE LA ROCHA C
Secretario del Juzgado 1° de Partido en lo Civil.

PRESENCIA Juvenil

EL PROXIMO JUEVES 8 DE ENERO PRESENTA

MI BOLIVIA....PAIS DE PRIVILEGIO Y DE MILAGRO!
- Portada

CORDIAL INVITACION
- ¡A escribirnos sobre la problemática marítima!

AGRADECIMIENTO

¡COLECCIONA "PRESENCIA JUVENIL"!

"NO TENDREMOS UN CONTINENTE NUEVO HOMBRES NUEVOS"

PEPITO "EL ENTUSIASTA"
- Termómetros

BUSCANDO MI UBICACION (I)
- Para flamentes bachilleres

¿QUE ES LA LIBERTAD SEXUAL?
- "Parece una pregunta un poco tonta ¿no? Pero todos tenemos una idea más o menos clara de lo que quiere decir.
Pero no todo es tan claro. Sexo y libertad son términos difíciles de unir y vale la pena reflexionar sobre el

PREMIO NOBEL DEL AMOR
- La madre Teresa

VENTANA A LA ACTUALIDAD
- El complicado tema marítimo

YOGA PARA JOVENES
- Gimnasia psicofísica

¡SUPERVACACIONES!
- El dolor

EL TOCADISCOS
- Novedades discómanas

EXPRESIONES PRESIDENCIALES
- Del mensaje -fin de año 1975-

AMISTADES

¡LOS NIÑOS QUE NO LOS DEJAN DORMIR!
-De "Si a la vida"

BIBLIOGRAMA
- Durante el tiempo de vacaciones, se publicará el cuerpo ordinario de "Presencia".

¡SIEMPRE AGIL, SIEMPRE JUVENIL!

Presidente de Uganda pidió el retiro de potencias de Angola

MONROVIA, LIBERIA, 5 (AP) - El Presidente ugandés Idi Amin, titular de la Organización de Unidad Africana (OUA), pidió hoy el retiro de las grandes potencias de Angola.

También expresó optimismo de que la crisis angoleña sea resuelta por la OUA, que se reune el sábado en Addis Abeba.

Amín habló durante la ceremonia de toma de posesión de William Tolbert como presidente de Liberia para un mandato de ocho años.

En su discurso inaugural, Tolbert abogó también por el retiro de las fuerzas extranjeras de Angola, la implantación de una tregua inmediata en ese país y la formación de un gobierno de unidad nacional que represente a los tres movimientos de liberación rivales.

Al igual que Tolbert, el Presidente norteamericano Gerald Ford, en un discurso en St. Louis, Missouri, pidió un armisticio inmediato en Angola y que se ponga fin a toda inversión foránea allí, así como la instalación de un gobierno de unidad nacional que termine con la guerra civil.

Los tres grupos de liberación de Angola son el Movimiento Popular por la Liberación de Angola (MPLA) respaldado por los soviéticos, y dos grupos apoyados por occidente, el Frente Nacional por la Liberación de Angola (FNLA) y la Unión Nacional para la Liberación de Angola (UNITA).

Los soviéticos han instando también a que se ponga fin a la intervención extranjera en Angola, con lo que presumiblemente aluden a una intervención occidental.

Durante el fin de semana, el jefe del Partido Liberal Británico, Jeremy Thorpe, denunció que el Kremlin había pagado 50 millones de dólares como soborno a un dirigente de Africa Occidental no identificado para que apoyara la facción angoleña respaldada por los soviéticos.

Pero el ministerio británico de relaciones exteriores dijo hoy en Londres que Thorpe no pudo aportar pruebas sobre su alegación.

El ministerio dijo que Thorpe, cuyo partido es considerado centrista en el cuadro político británico, tampoco reveló la fuente de su afirmación.

La declaración del ministerio fue difundida después que Thorpe conferenció con David Ennals, ministro de estado de la cancillería, acerca de las denuncias de intervención rusa en la ex colonia portuguesa en Africa Occidental.

"El señor Ennals habló con Thorpe en torno a la denuncia de éste durante el fin de semana", dice la declaración.

"El señor Thorpe se comprometió a entregar por anticipado al ministerio copia de cualquier información que pueda enviar a los dirigentes de los países africanos".

"En cuanto a la información recibida hasta ahora, el ministerio no le dio veracidad" añade.

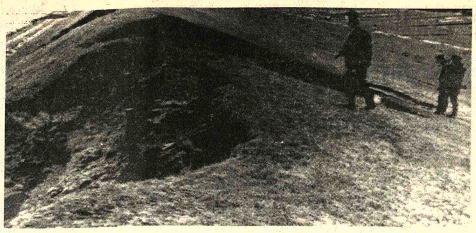

INSPECCION.- Hamburgo, Alemania (AP) - Obreros inspeccionan los daños ocasionados por una tormenta a los diques del Mar del Norte. Por lo menos diez personas murieron en la peor tormenta que ha azotado a Alemania Occidental desde 1962 (Radiofoto AP)

Chile:

Gobierno militar dijo que busca "una prosperidad futura estable"

SANTIAGO DE CHILE, 5 (AP).- El general Gustavo Leigh integrante de la junta de gobierno, advirtió a los jóvenes chilenos contra quienes aprovechan la actual estrechez material del país y pretenden "volver a conducir al país al estado de postración que conviene a sus inconfesables intereses".

Previno también contra quienes "desde antes de 1970 abrieron el acceso al poder a las fuerzas del extremismo",

Esto pareció ser una alusión al Partido Demócrata Cristiano actualmente en receso que gobernó el país antes de asumir el mando el Presidente Salvador Allende, derrocado en 1973 por las Fuerzas Armadas.

El General Leigh, Comandante en Jefe de la Fuerza Aérea, dijo que a pesar de los dos años de "una acción gubernativa realista y coherente", el país sufre todavía "una situación de estrechez material, que golpea duramente a todos los estratos de la ciudadanía".

"Dicha situación - agregó- también afecta a la juventud, que al ingresar al mundo del trabajo no siempre encuentra las posibilidades ocupacionales a que legítimamente aspira".

Expresó que "ello tiende, a veces, a producir confusión o desaliento, que es hábilmente aprovechado por quienes pretenden aún volver a conducir al país al estado de postración que conviene a sus inconfesables intereses".

Leigh, el tercer hombre en el mando en la Junta Militar de cuatro miembros, pronunció un extenso discurso ante jóvenes estudiantes durante una ceremonia realizada el fin de semana pasado para distinguir a los mejores alumnos egresados de la enseñanza secundaria.

Dijo que el gobierno militar hace esfuerzos para alcanzar para los chilenos "una prosperidad futura que sea estable, y no engañar con mejoramientos falsos y efímeros".

Previno contra quienes, dijo, tratan de aprovechar los conceptos de paz y reconciliación nacional del gobierno "para deponer todo combate doctrinario contra el totalitarismo, o para impugnar las medidas restrictivas que exige la eficacia para desarticular su acción".

Leigh señaló que era muy fácil arrastrar a los jóvenes hacia posiciones que colocan "la concordia nacional en el nivel de un sentimentalismo blando", o que tratan de presentar a los extremistas "como débiles caídos que reclaman conmiseración".

"La realidad obliga a meditar más a fondo para no caer nuevamente en los mismos errores que desde antes de 1970 abrieron el acceso al poder a las fuerzas del extremismo", agregó.

"Ello aparece como tanto mas necesario, cuando que tales confusiones son muchas veces repetidas hoy día, exactamente por las mismas personas y grupos que mayor responsabilidad tuvieron en la precipitación de nuestra patria hasta el borde del abismo definitivo".

Esto pareció una crítica a la Democracia Cristiana y al ex Presidente Eduardo Frei, de ese partido, que gobernó el país de 1964 a 1970.

Obreros italianos iniciarán huelga general el jueves

ROMA, 5 (IPS).- Las tres grandes confederaciones italianas del Trabajo, la CGIL, la CISL, y la UIL, han dispuesto una huelga general para el próximo jueves 8 de enero. La huelga comprenderá a 12 millones de trabajadores para protestar contra "las inadmisibles faltas del gobierno con la categoría de los empleados públicos" y para solicitar una rápida conclusión de las tratativas de los trabajadores estatales, paraestatales, universitarios y de entes locales.

Elección parlamentaria en Líbano será postergada indefinidamente

Debido a desórdenes derivados de la guerra civil

BEIRUT, 5 (AP) - El Primer Ministro Rashid Karami declaró hoy que las elecciones parlamentarias serán postergadas indefinidamente a causa de la violencia y el desorden derivados de la guerra civil.

La decisión plantea el peligro de nuevas protestas de los izquierdistas musulmanes, ante el temor de que el Presidente Suleiman Franjieh aproveche el "vacío constitucional" para prolongar su mandato, que expira en agosto.

La asamblea única de 99 bancas apenas ha desempeñado papel alguno en los nueve meses de conflicto civil, y sólo se ha reunido unas pocas veces.

Pero el organismo tiene la facultad de elegir a su próximo presidente, y Franjieh, de filiación cristiana, es el blanco principal de los musulmanes izquierdistas.

El período parlamentario actual termina el mes próximo. Karami sugirió que los diputados podrían continuar sus actividades legislativas después del plazo fijado por la constitución, pero no indicó cómo se resolvería el asunto de la elección presidencial.

El mismo parlamento podría elegir un nuevo presidente, pero dado que los cristianos cuentan con la mayoría de las bancas, los musulmanes podrían oponerse al candidato electo.

Karami formuló su anuncio ante un grupo de directores de diarios libaneses, al tiempo que parecía desvanecerse una tregua de dos semanas en medio de renovada violencia.

La policía informó que 47 prisioneros permanecían en poder de los combatientes musulmanes y cristianos que erigieron barricadas y detuvieron coches en los alrededores de Beirut, a pesar de las promesas de sus dirigentes de que los jóvenes milicianos serían eliminados de las calles.

Hubo tiroteos aislados en la capital, y disparos de granadas impulsadas por cohetes entre el barrio de Chiyah, de religión musulmana, y el enclave cristiano de Ein Rumanneh.

También se informó de brotes de hostilidades en las aldeas meridionales de Marjayoun, y en la ciudad septentrional de Trípoli. Tres personas fueron muertas y cuatro resultaron heridas, según funcionarios de seguridad.

"La situación en general es peligrosa", dijo un vocero policial.

"La mayoría de las carreteras son poco seguras y Beirut está virtualmente paralizado".

La tensión aumentó al saberse que a pesar del armisticio de Año Nuevo, los dirigentes políticos no han allanado aún sus divergencias. La admisión de Karami de que la falta de seguridad no permitirá la celebración de elecciones a su debido tiempo podría retrasar aún más la solución del conflicto.

Sudáfrica ingresó recién a la era de la televisión

JOHANNESBURGO, 5 (AFP).- Sudáfrica, el país más desarrollado del continente negro, entró recién hoy en la era de la televisión al inaugurarse la primera cadena oficial ante un millón de telespectadores.

El motivo principal de esta insólita demora -notaron los observadores- era la cerrada oposición de los grandes trusts de la prensa escrita que veían con inquietud la implantación de un medio capaz de competir en forma mortífera contra sus enormes ingresos publicitarios.

País de férrea dominación blanca con una población de 16 millones de negros, el retardo de introducir la televisión se debió además al temor de las autoridades de que ese medio masivo "afecte las costumbres y las tradiciones".

Pero al menos en una primera etapa, la televisión será sólo para blancos, ya que su costo escapa por ahora al nivel de ingresos de la inmensa mayoría de familias negras.

Para salvaguardar por otra parte, los intereses de las cadenas de diarios y revistas, la publicidad en la televisión fue fijada en unos 100 dólares por segundo.

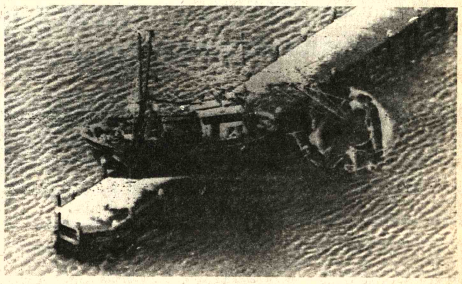

DESPUES DE LA TORMENTA.- Romoe, Jutlandia, Dinamarca (AP) - Una embarcación pesquera yace en el agua y otra se halla encima de ella en el muelle de la Bahía de Havneby, en la isla de Romoe, Jutlandia, después que una severa tormenta de viento y nieve azotó la zona (Radio foto AP)

Gobierno uruguayo sancionaría a diplomáticos de Unión Soviética

En relación con supuesto apoyo de URSS al PC

MONTEVIDEO, 5 (AP).- Es posible que Uruguay tome "alguna medida punitiva concreta" contra personal de la embajada soviética, a raíz del denunciado apoyo de ese país a las actividades clandestinas del ilegalizado Partido Comunista, dijeron hoy fuentes diplomáticas.

No se espera que se llegue a una ruptura de relaciones ni al retiro del embajador uruguayo en Moscú, pero hay indicio de que algún integrante de la misión diplomática de la URSS podría ser declarado "persona no grata" y expulsado del país, según los informantes.

En las últimas semanas las Fuerzas Armadas dijeron haber destruido todo el aparato político - militar del proscripto Partido Comunista. Sus principales dirigentes y "activistas" están presos y se hallaron escondrijos y numerosas armas en distintos puntos de la ciudad.

Tanto los militares como el gobierno acusaron a los marxistas de estar preparándose para pasar a la lucha armada, siguiendo "precisas instrucciones" de Moscú, La Habana y Praga, de donde también se enviaba "apoyo directo".

No fue posible obtener reacciones acerca de las acusaciones oficiales. Se supone que los dirigentes comunistas que no están presos o fuera del país permanecen ocultos y sus canales de propaganda están cortados. Por otra parte toda oposición política o gremial está prohibida en el Uruguay, y la prensa sometida a censura.

La campaña anticomunista fue emprendida hace casi tres años por el gobierno del Presidente Juan M. Bordaberry y las Fuerzas Armadas.

El marxismo es considerado "el principal enemigo", y se trata de eliminar hasta los últimos vestigios de su organización en el país.

Uno de los ataques más directos contra la Unión Soviética fue la acusación de que envió al Uruguay partidas de armas, principalmente fusiles M - XXX y M - 16 capturados en Vietnam a fuerzas norteamericanas o survietnamitas.

Meditación trascendental

Sobre ese tema de actualidad se dará una conferencia el día Jueves 8 de Enero a horas 18.30 en el local de la calle Murillo 1151. Esq. Oruro. Todos están cordialmente invitados. Entrada gratis. UNIVERSIDAD INTERNACIONAL MAHARISHI.

La Paz, 5 de Enero de 1976

Buena gratificación

Se dará a quien proporcione datos sobre perro Ovejero Alemán, manto negro, perdido el 31 de Diciembre último, de esquina Avenida Busch - Guatemala. Teléfono 28069.

Alianza Francesa

Nuevos Cursos para principiantes a partir del 6 de Enero

"Intensivo" 2 horas diarias
Av. 20 de Octubre 2041 Telf. 25022.

Vendedor

Para industria productora de artículos de Consumo masivo radicada en La Paz.

- Edad hasta 30 años.
- Experiencia anterior no menor de 3 años.

Escribir carta manuscrita indicando antecedentes y pretensiones - Casilla 5057 - La Paz.

Micros "D" 400 y Autos Dodge Dart.

BRASILEROS

LLEGARON MEDIOS PAQUETES Y CULATAS.
LLAMAR A LOS TELEFONOS 28115 ó 40557

Ministerio de Urbanismo y Vivienda

Consejo Nacional de Vivienda para Trabajadores Fabriles, Constructores y Gráficos

CONVOCATORIA Nº. 001/76
PLAN 352

Construcción 30 Viv.

Por resolución de la Junta Directiva del Consejo Nacional de Vivienda para Trabajadores Fabriles, Constructores y Gráficos y de conformidad al inc. e) Art. 4to. del Decreto Supremo Nº. 10733 de 16 de Febrero de 1973, se convoca a las Empresas Constructoras de Primera, Segunda y Tercera categoría legalmente inscritas en la Cámara Boliviana de la Construcción presentar propuestas para la construcción de:

30 Viviendas Unifamiliares en la UV 17
M15 y M18 de la ciudad de Santa Cruz.

Los planos, pliegos de especificaciones generales y Técnicas podrán ser retirados de las oficinas del Consejo, ubicadas en la calle México Nº. 1790 o en la Agencia Regional de Santa Cruz situada en la calle 21 de mayo Nº. 161 Ofic. 2 y 4, 1er. piso, previa la cancelación de $b. 500.--.

Las propuestas deberán presentarse cumpliendo todos los requisitos exigidos por el D.L. Nº. 10120 relativas a Licitaciones Públicas, hasta hrs. 18 p.m. del día Viernes 6 de Febrero de 1976.

La Paz, enero 6 de 1976

RELACIONES PUBLICAS

En 1976

El aporte patronal del Estado a la CNSS será de $b. 254.000.000

Fueron incrementados subsidios del hogar, familiar, natalidad, lactancia y sepelio.- Presupuesto será de $us. 30.000.000.-

El aporte patronal del Estado a la Caja Nacional de Seguridad Social, tomando en cuenta la cotización de los bonos de $b. 400 y 135 pesos bolivianos, será de 254.000.000 pesos bolivianos en el presente año.

La información fue proporcionada por el Presidente y Director Ejecutivo Nacional de la entidad previsional Rojas Tardio y Gabriel Arteaga Cabrera, quienes indicaron que la contribución del Estado como patrón significará un incremento en los subsidios del hogar, familiar, natalidad, lactancia y sepelio, así como también las rentas de vejez.

Tanto el Dr. Rojas Tario como el Lic. Arteaga Cabrera, proporcionaron la información en el despacho del Ministro de Previsión Social y Salud Pública en la presencia de este y otras autoridades de ese Ministerio.

En la oportunidad, el Presidente de la entidad previsional amplio informe sobre el trabajo realizado por el Comité de implementación que culminó con la dictación del decreto-ley aprobado el pasado 25 de diciembre de 1975.

Dijo que habrá más agilidad en los trámites que se realizan en la entidad por que han sido simplificados la afiliación del trabajador y su grupo familiar y del patrón, el pago de cotizaciones, parte de altas y bajas con derecho a atención médica y a toda la asistencia necesaria, con sólo la presentación del carnet y la boleta del último pago; y mejoradas las rentas, la cotización sobre el bono de 400 y 135 pesos bolivianos y otras formas.

Finalmente, se refirió a los logros alcanzados en 1975 en lo que se refiere a dotación de equipos y medicamentos, mejores recaudaciones, racionalización técnico-administrativa y otros aspectos más que están dando buenos resultados.

ASPECTO ECONOMICO

Sobre todo, el aspecto económico de la entidad, informó el Lic. Gabriel Arteaga Cabrera, quien señaló que cuando ingresaron a la CNSS, cumplimentado el servicio civil obligatorio, encontraron a la institución en una situación deficitaria muy crítica, con déficit y obligaciones que cumplir y que se tuvo que recurrir a una subvención del Tesoro a través del Banco Central.

Explicó que durante el año 1975 se hizo una conciliación de cuentas con la Cornibol y, a la fecha, hay líquido exigible de 28.000.000 de pesos bolivianos. Se concluyó el año con un déficit de 36,000.000 de pesos bolivianos negociados con el Ministerio de Finanzas con cargo a aportes del Caja y que están siendo estudiados para encontrar su pronta solución, pero que requieren aproximadamente 3 ó 4 años para su aplicación; citó entre ellas la afiliación de los benemeritos de la Patria, el ingreso de las amas de casas domésticos, gremiales, minería mediana, cooperativas mineras que no es fundamental, dijo, la integración de los servicios públicos con los de seguridad social para evitar la dispersión de recursos humanos y materiales.

Luego de la explicación, a nombre del Gobierno, el Ministro Tórrez Navarro expresó su agradecimiento por el trabajo realizado por ambos ejecutivos.

EN EL IBSS

Por su parte, el director del Instituto Boliviano de Seguridad Social, Dr. Alfredo Arce, informó sobre las reformas aprobadas por el decreto ley y que son las siguientes:

AFILIACION.- Se simplifica completamente la Afiliación del patrón y del trabajador y su grupo familiar.

La documentación sólo será exhibida y no presentada ni archivada.

El derecho a las prestaciones médicas por el médico familiar será otorgada contra presentación de la papeleta de pago del último mes de sueldo y el carnet de familiaridad.

COTIZACIONES.- Aporte sobre el total ganado hasta el tope de $b. 10.000.- incluyendo los bonos de $b. 400.- y $b. 135.- El estado ha presupuestado su aporte patronal en el 100%.

Simplificación del pago de cotizaciones mediante el formulario "Resumen de Planillas y Salarios" que sustituye a varios formularios.

Altas y Bajas de retiros y contrataciones nuevas.

No hay prescripción en el cobro de cotizaciones.

PRESTACIONES.- Cambio del sistema de Atención Médica sanitaria: en el del médico de libre elección por el del médico familiar (cuadro).

Adscripción fija y cita previa.

Porcentaje de rentas en relación al salario cotizable para evitar que con el tiempo se deprima.

Subsidio de incapacidad temporal en el 75% del salario cotizable.

Cambio de método de cálculo de rentas, en relación al salario cotizado, sin topes o salarios de base.

Rentas de Riesgos Profesionales: 55% para incapacidad del 100% en lugar del 35% promedio que se paga hasta ahora.

RENTA DE VEJEZ

Para 55 años varones y 50 mujeres y 25 años de servicios

Según Código de Seguridad Social

60% salario de $b.	2.000.- $b.	738 de renta	37% s/ salario
60% salario de $b.	3.000.- $b.	918 de renta	31% s/ salario
60% salario de $b.	5.000.- $b.	1.278 de renta	26% s/ salario
60% salario de $b.	10.000.- $b.	2.178 de renta	22% s/ salario

SEGUN DECRETO LEY APROBADO

Nº 13214

sobre salario de $b.	2.000.- $b.	1. 000 de renta	50%
sobre salario de $b.	3.000.- $b.	1.500 de renta	50%
sobre salario de $b.	5.000.- $b.	2.500 de renta	50%
sobre salario de $b.	10.000.- $b.	5.000 de renta	50%

Nota: Los Fondos Complementarios de acuerdo con sus escalas vigente añadirá a esta Renta un porcentaje que sumado será una renta total del 39% al 95% del salario cotizado.

Nuevos libros litúrgicos entran en vigencia a partir de este año

Nuevos libros litúrgicos, aprobados por el Vaticano, entran en vigencia a partir de este año, con la obligatoriedad de todos los sacerdotes de adquirirlos, emplearlos en los rituales religiosos y explicarlos a los fieles, según informa un comunicado de la Conferencia Episcopal de Bolivia.

La mencionada Conferencia Episcopal difundió el siguiente comunicado para información de las comunidades religiosas del país:

"Los libros litúrgicos como el Misal Romano, los Rituales de los diversos Sacramentos y la Liturgia de las Horas, deben ser empleados desde este año, al haber sido decidos al castellano, de acuerdo a una determinación adoptada por la Conferencia Episcopal de Bolivia.

La revisión y renovación de los libros litúrgicos fue realizado por los Dicasterios correspondientes del Vaticano con la ayuda de eminentes expertos, a partir principalmente en su original latino el Misal Romano, el Ritual de Sacramentos y la Liturgia de las Horas, aprobados y promulgados por su Santidad Pablo VI.

En la actualidad todos estos libros han sido convenientemente traducidos al castellano y editados, encontrándose a la venta en las librerías religiosas del País. Por lo tanto, la Conferencia Episcopal de Bolivia reunida en Asamblea y a propuesta del Departamento Nacional de Liturgia, determinó que a partir del 1er. Domingo de Cuaresma del presente año, día 7 de Marzo, a más tardar, es obligatorio el uso de los nuevos libros litúrgicos indicados, en todo el territorio de la República.

En la misma forma, la Conferencia Episcopal recuerda a todos los Sres. Sacerdotes la obligación que tienen de adquirir dichos libros en su totalidad, exhortando al mismo tiempo encarecidamente a los pastores a que no se limiten a un cambio material de libros y ritos, sino que, estudiándolos detenidamente los empleen con sabiduría y expliquen claramente su contenido a los fieles.

Es de recordar que el Concilio Vaticano II, en la Constitución sobre la Sagrada Liturgia, dispuso la revisión y renovación de los libros litúrgicos".

En once meses ingresaron al país 9.000 súbditos chilenos

- Hay 700.000 bolivianos en el extranjero -

Frente a los 700.000 bolivianos radicados en el extranjero, sólo desde febrero del pasado año, o sea desde la fecha de reanudación de relaciones entre Chile y Bolivia, ingresaron al país 9.000 súbditos chilenos. Tales son los datos proporcionados ayer por el Subsecretario de Migración, Dr. Guido Strauss, quien informó que su despacho dispondrá de los datos completos del Censo de Extranjeros hasta el próximo 12 de febrero.

Señaló que los 700 mil bolivianos radicados en el extranjero salieron de Bolivia en varias épocas por razones diversas y que ahora, el Gobierno, una vez promulgada la Ley de Inmigración, aplicará una política de atracción para lograr el retorno de ese capital humano.

Afirmó, por otra parte, que la Subsecretaría de Migración autoriza la permanencia de extranjeros que piden radicatoria, cuando éstos puedan contribuir al proceso de desarrollo nacional a través de su profesión u oficio, del capital económico que pueden invertir en el país o de su iniciativa técnica para la creación de centros de trabajo.

Señaló que ese es el caso de los súbditos chilenos que, en gran número, han llegado al país en busca de oportunidades de trabajo. La Subsecretaría de Migración devolvió a Chile a muchos de sus ciudadanos que no poseían documentos en regla: a otros les dio residencia temporal en carácter de turistas, y a los restantes les visó su radicatoria por ser profesionales, técnicos o inversionistas.

LEY DE INMIGRACION.

Reiteró anterior declaración a PRESENCIA sobre la Ley de Inmigración, cuyo proyecto se encuentra en estudio de CONEPLAN. El Subsecretario Strauss jugza que dicha ley estará aprobada hasta fin de mes, para su inmediata vigencia.

La Ley, según dijo, promoverá una real y efectiva política migratoria, tanto a lo que respecta al ingreso de corrientes humanas al país, como para la emigración de bolivianos y extranjeros.

Prevé el poblamiento de las extensas regiones con índices reducidos de densidad de habitantes, a fin de explotar esos territorios y dar solución a problemas emergentes de la falta de población. La Ley da las normas para la aplicación de una política capaz de atraer a fuertes contingentes de inmigrantes, previa selección de los mismos.

Guido Strauss destacó el hecho de que, según estudios y estadísticas, para el año 2.000 Bolivia, en el mejor de los casos, duplicará su población, mientras los países vecinos, en su conjunto, alcanzarán una población aproximada de 297.054.000 habitantes.

RETORNO DE BOLIVIANOS

La Ley de Inmigración establecerá regulaciones para facilitar el retorno al país de los bolivianos radicados en el extranjero. Entre esas facilidades, señaló la reducción de gravámenes sobre los bienes que, como automóviles y muebles, traigan consigo los interesados que decidan regresar a Bolivia; su preferente y obligatoria contratación en los centros de trabajo y su participación en los programas de desarrollo que alienta el Gobierno. La contratación de bolivianos tendrá carácter obligatorio para el sector privado.

La Ley otorgará también facilidades para el retorno de braceros bolivianos, dotándoles de tierras y trabajo con similares o mayores ventajas que los que se puede ofrecer a los inmigrantes colonizadores extranjeros.

CONSEJO NACIONAL.

La Ley de Inmigración, asimismo, prevé la creación del Consejo Nacional de Inmigración, con fisonomía semiautónoma, que será encargará de proponer al Gobierno medidas sobre la política inmigratoria y que tendrá facultades para suscribir convenios bilaterales y multinacionales sobre inmigración.

Entre sus atribuciones, destacó el estudiar y seleccionar las corrientes inmigratorias; sugerir las áreas geográficas de colonización, tanto para colonizadores extranjeros como nacionales. Supervigilar y dirigir el funcionamiento de las agencias bolivianas de inmigración en el extranjero, para el reclutamiento de colonizadores, ofreciendo información especializada que permita interesar la venida al país de núcleos humanos para colonización e inmigrantes que posean capitales económicos y tecnología que pueda ser aprovechada por nuestro país.

Derrumbes paralizan tráfico ferroviario Oruro-Cochabamba

Derrumbes de consideración en dos sectores de la vía férrea Oruro-Cochabamba provocaron la suspensión, por tiempo indeterminado, del servicio de trenes y ferrobuses entre esas dos capitales departamentales.

La información procede de Oruro, que da cuenta que los derrumbes se produjeron en los kilómetros 80 y 130, debido a las torrenciales lluvias que se han registrado en la zona durante los últimos días.

No fue posible obtener confirmación de estos hechos en La Paz, porque la Gerencia General de la Empresa Nacional de Ferrocarriles se excusa de dar información a la prensa, "debido a órdenes superiores".

Este hermetismo data de bastante tiempo, lo que ha impedido que la opinión pública se informe sobre los trabajos de la segunda fase de rehabilitación de ENFE, especialmente sobre qué sectores se destinan los mayores esfuerzos y recursos.

Sobre este punto de la rehabilitación de ENFE, se supo que se había otorgado la adjudicación de nueve locomotoras, pero, hasta ahora no se proporcionaron más detalles sobre el caso, como ser nombre de la empresa adjudicataria, costos, plazos de aprovisionamiento y otros.

Lo propio sucede con otras adjudicaciones menores, destinadas a ese mismo plan, pero que son de mucha importancia no sólo para la empresa sino para la opinión pública.

Varios han sido los requerimientos de información sobre el desenvolvimiento del servicio, modalidades, frecuencia, cantidad de pasajeros y de carga movilizados, sin que se hubiera accedido a esas peticiones.

En cuanto al problema de los derrumbes antes citados entre Oruro y Cochabamba, los datos extraoficiales refieren que no se puede precisar el tiempo de la suspensión del servicio de trenes, porque los desprendimientos de roca y tierra han obstruido completamente la vía, para lo que se han de plazado a los lugares afectados cuadrillas y equipos para iniciar las labores de limpieza y reacondicionamiento.

Con los trabajos de rehabilitación de ENFE, se espera que este percance no tenga la magnitud de aquel que se registró en 1975 y que paralizó el tráfico en ese tramo durante aproximadamente un año.

Puente "Bailey" reemplazará al existente en Següencoma

Debido a las malas condiciones que actualmente ofrece el puente "Capriles", de la zona de Següencoma, se ha determinado instalar en su lugar uno desarmable, denominado "Bailey", que será cedido por el Ejército Nacional, según informó el Oficial Técnico de la Municipalidad.

Con ese objeto -por afirmaciones de esa autoridad comunal- se han iniciado las palataformas de sosten, en hormigón armado. De favorecer las condiciones climáticas durante la presente semana se logrará el fraguado, para proceder luego a su instalación.

El puente tiene una extensión de quince (15) metros por 4.30 de ancho, con una vía de circulación y una resistencia de soporte de 20 toneladas. El puente fue colocado en la zona de Lipari, como emergencia, a la creciente del río La Paz el año pasado.

Los trabajos de vaciado de hormigón demanda a la Alcaldía una inversión de 500.000.– pesos bolivianos. Asimismo, se colocarán, en el cauce del río "gaviones" con el objeto de disminuir la velocidad de la corriente y reducir el impacto de las aguas sobre los soportes del puente, afirmó el Oficial Mayor.

Según esa autoridad, las medidas para evitar el paso de vehículos pesados lamentablemente no fueron acatadas, determinando ello un riesgo para la estabilidad del puente.

MAQUINARIA PESADA

El Alcalde de la ciudad, hizo en las instalaciones de la firma Graco, recibió una nueva maquinaria pesada, que se compuesta de cinco tractores, una "pata de cabra". El costo de la maquinaria asciende a 350.000.– dólares, financiados con recursos propios de la Municipalidad paceña.

APROVISIONAMIENTO

De acuerdo a informaciones de la Intendencia Municipal, con la llegada de 45.000 kilos de carne se normalizará el abastecimiento de ese artículo, cuya escasez en los últimos días se debió a la falta de vuelos desde el Departamento del Beni, por razones de mal tiempo.

PUENTE CAPRILES.- La flecha señala los trozos de mampostería desprendidos del estribo principal del puente "Capriles", el cual ha quedado sin sustentación en su parte central. Puede apreciarse, encima de la flecha, las vigas de acero que han quedado sin sostén; encima, sobre la plataforma, han aparecido fisuras. Junto a este puente, se armará otro del sistema Bailey, de tipo militar; entre tanto, queda el peligro de que el "Capriles", en cualquier momento, caiga sobre las aguas del Choqueyapu, dejando sin vinculación Següencoma con Obrajes.

PARQUES.- En la zona fabril de Sarco de Cochabamba, el Ministro de Trabajo, Cnl. Mario Vargas S., inauguró dos parques infantiles para los hijos de los trabajadores de ese sector Asimismo, en ese acto se inauguró oficialmente las obras de construcción de un complejo social para los fabriles de Cochabamba.

Bolivia en la Feria de Frankfurt

La Cámara de Comercio Industria Boliviano-Alemana informó oficialmente que empresas bolivianas participarán en la Feria Internacional de Francfort, que se realizará del 22 de febrero próximo, en la ciudad federal de Alemania Federal.

De acuerdo a la información, cinco empresas bolivianas, todas del ramo artesanal, participarán en la importante exposición. Estas son, Artesanías Titicaca, Cuerex Ltda., Artesanías Paceñas, Punku y Peleterías Santiago de La Paz, y Amerindia, de Cochabamba.

Por otra parte, se informó que el stand boliviano será organizado por la Cámara de Comercio e Industria Boliviano-Alemana, de acuerdo a disposición del Ministerio de Industria, Comercio y Turismo.

EXPOSITORES

En la feria internacional Francfort participarán también expositores; la tercera parte de ellos son extranjeros, provenientes de 40 países de todos los continentes.

Los expositores presentarán artículos de cristal, cerámica, porcelana, productos metálicos finos, cubiertos, artículos textiles y de madera, líneas de hogar, se ha sido denominada "la vitrina puesta".

También estarán presentes accesorios para interiores, muebles, espejos, lámparas y relojes. En joyería perlas, piedras preciosas, joyas de oro y plata, joyería moderna y relojes. Productos de belleza y productos de aseo para bebé y para niños, productos domésticos de limpieza, conservación, anteojos para sol, termómetros, barómetros y otros.

Papel y artículos de oficina y para escritorio, decoración de escaparates y tiendas, artesanías folclóricas y artículos tabacaleros, instrumentos de música, incluyendo equipos de música, que pasan los 100 expositores de los cuales el 60 por ciento son extranjeros.

Canje de territorios está sujeto a...

(Viene de la página 1)

balmente la fórmula consignada en la respuesta, en las partes que concuerda con la proposición boliviana, dejando pendientes otros aspectos para una etapa futura de negociación.

De la misma manera se acepta el principio del canje territorial como aporte de ambos países, que hagan posible un cordial entendimiento.

En dichas instrucciones se establece el criterio del Gobierno Nacional respecto de los puntos contenidos en la respuesta chilena, que son los siguientes:

1. El Gobierno de Bolivia está conforme en que, para una negociación práctica que permita a nuestro país obtener una salida propia y soberana al Oceano Pacífico, se considere la realidad actual.

2. El Gobierno Nacional está conforme con la cesión a Bolivia de una faja marítima soberana, unida al territorio boliviano por una faja territorial igualmente soberana, cuyo límite norte sea el que divide a Chile con el Perú. En cuanto al límite sur, en principio, se considera atendibles los puntos de referencia propuestos por la Cancillería chilena, debiendo estudiarse con posterioridad los ajustes correspondientes.

3. La aceptación del canje simultáneo de territorios, está sujeta a una aclaración respecto al área marítima, en vista de que la extensión de las aguas jurisdiccionales, mar territorial y mar patrimonial aún no ha sido definida por la Comunidad Internacional.

En efecto, el Derecho del Mar está en proceso de codificación, y el mismo no ha avanzado sustancialmente. Este punto, en consecuencia, deberá ser objeto de cuidadosa negociación que contemple principios de la equidad y los intereses nacionales.

4. El Gobierno Nacional ha expresado que los territorios que serían objeto del canje, deberán determinarse mediante una evaluación por los organismos correspondientes de Bolivia y Chile.

En consecuencia, Bolivia se reserva la facultad de negociar las zonas que podrían ser objeto de un eventual canje.

5. La alternativa de desmilitarización de la zona a cederse a Bolivia ha sido objetada, y será materia de posterior negociación, en la que nuestro país expondrá sus puntos de vista contrarios a una limitación de soberanía. Sin embargo, se dejó constancia de que Bolivia no alienta propósitos belicistas dado que su planteamiento se encuadra en una proposición de paz, desarrollo e integración en el Pacífico Sur.

6. El pliego de instrucciones que contiene la posición boliviana hace mención a la necesidad de proseguir en forma conjunta, la negociación de detalles, tales como la determinación por las dos Partes de los montos a ser pagados por las obras de infraestructura existentes en ambos territorios a canjearse, como el Ferrocarril La Paz-Arica, el Aeropuerto de Chacalluta, caminos y otros.

7. Se ha manifestado, por otra parte, que la utilización de las aguas del río Lauca por parte de Chile, será motivo de negociación en todos sus detalles en la etapa futura en la que se definirán aspectos complementarios.

8. El Gobierno de Bolivia ha expresado su convicción de que el principio de libre tránsito deberá ser mantenido incólume y llevado a la práctica dentro de un concepto de equidad. En este sentido, ha reiterado que las normas operativas del libre tránsito deben ser objeto de constante mejora y perfeccionamiento.

9. El Gobierno de Bolivia estima de gran significado americanista que países amigos del Hemisferio Occidental propicien la estabilidad de un entendimiento destinado a lograr, no solamente una salida propia y soberana al Oceano Pacífico para Bolivia, sino que permita crear un clima adecuado para la realización de obras y empresas entre nuestros países, que tiendan a mejorar el nivel de vida de sus pueblos.

Es necesario destacar que el Gobierno de las Fuerzas Armadas reitera que la respuesta del Gobierno de Chile constituye una base global aceptable de negociación. Sobre esa base, y de conformidad a su tradicional y patriótica conducta, el Gobierno continuará las negociaciones consultando los sentimientos e intereses de todos los sectores del pueblo boliviano.

La Paz, 5 de enero de 1976.

Técnicas sobre cooperativas

36 conscriptos recibieron certificados de capacitación

Un total de 36 conscriptos, pertenecientes al Regimiento "Max Toledo" 23 de Infantería, con asiento en Viacha, recibieron ayer certificados de capacitación en técnicas sobre cooperativismo, en un acto realizado en el patio principal del Regimiento "Max Toledo".

Los conscriptos realizaron un curso de ocho semanas. Las conferencias estuvieron bajo la coordinación del Dr. Casto Uriona, cooperado por el Tte. Antonio Antezana y los instructores My. Técn. Carlos Vera Berdeja, Sgto. Alberto Blacutt Montero y el cabo Hugo Orellana Gómez. Se dictaron clases tanto orales como prácticas en el campo de la materia del cooperativismo y documentos constitutivos, plan de operaciones, administración de cooperativas. Para comprobar el grado de capacitación, se realizaron varias pruebas que dieron alto porcentaje de aprovechamiento y capacitación, según la información oficial estas pruebas se realizaron en la Cooperativa de Irpa Chico Limitada sobre técnicas de producción, como el estercolero subterráneo que sirve para guardar abono y el encasillaje para mantener el alimento del ganado en buen estado. Los alumnos probaron que una cooperativa requiere contar con el material mínimo de trabajo que le permita controlar la administración.

EL PROGRAMA

La entrega de certificados de capacitación se realizó en presencia del Comandante de la Primera División del Ejército, Gral. Miguel Arce Zelaya, el Cnl. Lucio Arce Reyeros, Coordinador del Pacto Militar-Campesino los Comandantes de los Regimientos Bolivar y Max Toledo, el Director de Cooperativas y delegados de la Confederación de Campesinos.

Antonio Merlo, a nombre de la Confederación de Campesinos, agradeció a las FF.AA. por realizar con estos cursos "una labor efectiva en favor del campesinado". También se escuchó el informe del Sof. Carlos Vera Berdeja y las palabras de agradecimiento del Dgnte. Carlos Mamani, a nombre de los soldados que recibieron los certificados.

La clausura del curso estuvo a cargo del Cnl. Lucio Arce Reyeros, quien manifestó que las FF.AA. decidieron crear una doctrina nacionalista sintetizada en la misión de constituirse en un factor aglutinante de la nacionalidad, para conseguir la superación del campesino. Indicó que con ello "se ingresó a ejecutar el plan de la revolución cultural campesina, que busca devolver la plenitud de su dignidad humana al trabajador del agro". Dijo que "fue constante la preocupación del pacto Militar-Campesino volar por la educación cívica, moral, social y cultural del campesinado". Agregó que, "con este fin, y considerando al cuartel como el mayor centro de producción, se introdujo la capacitación técnica para que el soldado tenga una formación empresarial y capaz de cambiar su modo de vida", al clausurarse este curso, similar al que se dictó en las guarniciones de Guaqui y Achacachi, ha tenido sus frutos positivos que constituye una contribución al desarrollo del área rural. Tuvo palabras de agradecimiento para todas las autoridades que cooperaron a la realización de este curso.

Banzer será informado sobre el presupuesto

El Ministro de Finanzas, Cnl. Victor Castillo Suárez, pondrá en conocimiento del Presidente de la República el proyecto de presupuesto general de la Nación del presente año.

De acuerdo a la información oficial, los documentos relacionados con el presupuesto, el proyecto general de la Nación de inversiones y el presupuesto de divisas, deben ser puestos a consideración del gabinete a más tardar el 17 del presente mes.

Se informó que todos los documentos serán conocidos uno por uno, en forma sistemática y ordenada, precisa y profunda, por el gabinete ministerial y luego del análisis, observaciones y recomendaciones que se hagan a los citados documentos se elaborarán en forma definitiva para su conocimiento al público nacional e internacional.

Según las autoridades del Ministerio de Finanzas, el presupuesto general de la Nación estará concluido la presente semana y "será un presupuesto que coadyuvará al desarrollo de la economía nacional, porque tiende a fortificar la inversión pública mediante la racionalización del gasto corriente".

Por otra parte, se informó que el presupuesto contempla solamente un incremento, debido al crecimiento vegetativo en los rubros de educación, salud, policía y la deuda pública.

Pronóstico del tiempo

CIUDAD DE LA PAZ.- Presentará cielo cubierto a parcialmente nublado con precipitaciones ocasionales, se registrará poco cambio de temperatura, y vientos de dirección variable.

TEMPERATURA MAXIMA PRONOSTICADA de 13.0 a 15.0 grados.

TEMPERATURA MINIMA PRONOSTICADA de 5.0 a 7.0 grados.

EL ALTO DE LA PAZ.- Temperatura Máxima Pronosticada de 10.0 a 12.0, Temperatura Mínima Pronosticada de 2.0 a 4.0.

ALTIPLANO Y TIERRAS ALTAS.- Presentarán cielos cubiertos a parcialmente nublados con chubascos de lluvia, poco cambio de temperaturas y vientos de dirección variable. BENI, PANDO Y NORTE DE LA PAZ.- Presentarán cielos cubiertos a ocasionalmente nublados y precipitaciones aisladas durante la mañana cielos poco nubosos a parcialmente nublados en horas de la tarde con precipitaciones, registrará leve descenso de temperaturas y vientos predominantes de dirección Nor Oeste. SANTA CRUZ Y SUD DEL PAIS.- Presentarán cielos nubosos a cubiertos con precipitaciones frecuentes, registrará marcado descenso de temperaturas y vientos predominantes de dirección Sud.

SITUACION SINOPTICA.- Frente frío al sud de Yacuiba.

EN EL EXTERIOR.- Buenos Aires, nublado y caluroso; Caracas, soleado y caluroso; Lima, buen tiempo y despejado; Río de Janeiro, caluroso y despejado; México, templado y soleado, Nueva York, muy frío y cielo despejado; Madrid, frío y despejado, París, nublado y frío, y Londres, nublado y frío.

Piden bancos escolares para Oruro

La Junta de Auxilio Escolar de la comunidad campesina de Challuma, de la Provincia "Ladislao Cabrera", del Departamento de Oruro, ha solicitado al Ministro de Asuntos Campesinos y Agropecuarios que interponga sus oficios ante el Prefecto de Oruro para que la escuela de Challuma sea dotada de bancos escolares.

Perfecto García M. y Ciprián Alanes C., dirigentes de la Junta, expresan que la nueva escuela seccional de Challuma recientemente construida requiere de material escolar, así como de mobiliario, para la educación de los alumnos, cuyo número se incrementará en la gestión escolar del presente año.

Electricista

Para instalaciones, trabajo a contrato, necesitamos. Dirigirse a CERVECERIA TAQUIÑA Tel. 4564 Cochabamba.

Soldadores

Calificados para soldar tanques de acero inoxidable, necesitamos a contrato de obra. Dirigirse a CERVECERIA TAQUIÑA S.A., Telf. 4564, Cochabamba.

Se mantiene vigente tendencia de bajas cotizaciones de estaño

Se mantiene en sus bajos niveles el precio del estaño en el mercado mundial de metales, aún que al momento se experimente indicios de una tendencia de recuperación, como se esperaba que se produjera al cabo de nueve meses le restricción de exportaciones de estaño.

La cotización de ayer, que fue de 2.82 dólares por libra fina, refleja que en el año que se inicia, por lo menos hasta el primer semestre, persistirán las bajas cotizaciones.

Por su parte, el Consejo Internacional del Estaño hace esfuerzo para frenar el descenso de los precios, señalando que no se ha logrado estabilizar la tendencia alcista.

COTIZACIONES

En la bolsa de Londres, las cotizaciones de los metales, fueron:

Estaño, 2,82 dólares por libra fina.

Plomo, 0.15 dólares por libra fina.

Zinc, 0,31 dólares por libra fina.

Cobre, 0,53 dólares por libra fina.

Bismuto, 7.50 dólares por libra fina.

Cadmio, 1.92 dólares por libra fina.

Wolfram, 85.06 dólares por U.M.F.

Antimonio, 20.00 dólares por U.M.F.

Plata, 4,19 dólares por onza troy.

Oro, 139.75 dólares por onza troy.

NUEVA YORK, 5 (AP).- Precios de hoy de metales no ferrosos:

Aluminio, 41 centavos la libra, Nueva York.

Antimonio, 1.60 dólares la libra, Nueva York.

Plomo, 19 centavos la libra Nueva York.

Zinc, 38 1/2-39 centavos la libra, San Luis.

Estaño, 3.128 dólares la libra, Nueva York.

Mercurio, 120 dólares el frasco, Nueva York.

Oro, 140,35 dólares la onza, Nueva York.

Plata, 4.240 dólares la onza, Nueva York.

Bolivia utilizará durante 10 años más Antofagasta

ANTOFAGASTA, (CHILE) 5 (AFP)- BOLIVIA utilizará por 10 años más el puerto chileno de Antofagasta para el descargue de sus mercaderías en tránsito, aseguró hoy el Cónsul de ese país, Humberto Pinto.

Precisó que el gobierno del Presidente Hugo Banzer "no tiene la menor intención de eliminar o disminuir la recepción y tránsito de mercaderías por Antofagasta", a 1.390 kilómetros al norte de Santiago.

Esta situación se mantendrá a juicio de Pinto, aún cuando prosperen las negociaciones del canje de territorio con Chile, lo cual permitiría al país del Altiplano contar con una salida al mar, posiblemente al norte de Arica.

"Si BOLIVIA llega a instalar su puerto, será para aliviar el movimiento de sus bienes pero ello no ocurrirá de ninguna manera en un plazo inmediato, sino más bien en unos diez años más", puntualizó el cónsul.

Señaló seguidamente que Antofagasta le resultará siempre necesario a su país, puesto que un puerto boliviano será insuficiente para movilizar toda la mercadería con que se surte el Altiplano.

Según el Cónsul Pinto, BOLIVIA proyecta aumentar la recepción de bienes por Antofagasta, a las necesidades de desarrollo y desequilibrio económico, así lo requieren.

Desde el puerto de Antofagasta sale diariamente un convoy de carga con destino al Altiplano, desde hace varios años.

Hasta marzo de 1977: Bolivia fundirá casi el 100 por ciento de producción de estaño

Hasta marzo del próximo año, se concluirá la ampliación a 20.000 toneladas la planta de fundición de estaño de Vinto, cuyas obras demandarán una inversión total de aproximadamente $us. 25.000.000.-.

Según informaciones proporcionadas por autoridades de la Empresa Nacional de Fundiciones, con la planta ampliada, el 80 por ciento de la producción será procesada en el país, con los consiguientes beneficios que supone la transformación de minerales en metales.

Casi la totalidad de los equipos y maquinarias de la ampliación se encuentran en Vinto y actualmente se ejecutan las obras civiles.

La instalación de esos equipos está a cargo de la empresa alemana Klockner, que instaló la planta en su primera fase de producción con capacidad de 7.500 toneladas de estaño metálico, anualmente.

PEQUEÑA AMPLIACION

El próximo sábado, se pondrá en marcha la fase de ampliación denominada "pequeña ampliación", que incrementará la capacidad de la planta de Vinto de 7.500 a 11.500 toneladas de estaño metálico, por año.

La pequeña ampliación demandó una inversión de cerca de $us. 8.000.000 cubierta con un financiamiento otorgado por el Banco Sudamericano de Alemania Federal y por la Corporación Andina de Fomento.

La CAF dio un préstamo de $us. 2.208.000.-, en condiciones favorables de bajos intereses y plazos ventajosos.

Las autoridades de ENAF informaron que la puesta en marcha de las instalaciones de la Pequeña ampliación de la Fundición de Estaño, estará a cargo del Presidente de la República, Gral. Hugo Banzer.

FUNDICION DE ESTAÑO DE BAJA LEY.

En esa misma oportunidad, el Presidente colocará la piedra fundamental para la futura planta de fundición de estaño, de baja ley, cuya capacidad será de 10.000 toneladas por año.

El acto coincide con el quinto aniversario de la creación de la Empresa Nacional de Fundiciones.

En homenaje a la fecha, en La Paz, se firmará el viernes, los contratos para la realización de estudio de factibilidad de las plantas de fundición de cobre, de la refinería de zinc, y para la realización del estudio para la instalación de una planta de fertilizantes.

Gobierno descarta alza de pensiones escolares

- El Gobierno descartó toda posibilidad de autorizar incremento en las pensiones escolares y en los precios de matrículas, de acuerdo a declaraciones efectuadas por el Ministro de Educación, Cnl. Waldo Bernal Pereira

Señaló que, en ningún momento, se consideró esa posibilidad y que, por el contrario, la negativa de las autoridades respecto a las pensiones escolares, es clara y definitiva. Afirmó que tampoco se permitirán las acostumbradas reservaciones de matrícula y más bien se dará lugar a todos aquellos estudiantes que deseen inscribirse en un establecimiento educativo, siempre y cuando existan plazas disponibles comprobadas.

Esta última advertencia, según indicó el Ministro, está dirigida tanto a los colegios privados como a estatales, y los infractores serán drásticamente sancionados de acuerdo a las disposiciones que se encuentran claramente establecidas en la Ley de la Educación Boliviana.

PRUEBAS DE HABILITACION

Desde ayer, en diferentes establecimientos escolares, se inició la recepción de las pruebas de "habilitación" (desquite) a los alumnos del ciclo medio. Se dijo también que el período de inscripciones escolares comenzará impostergablemente el próximo jueves 15 del presente mes, para todos los ciclos educativos del país.

Para esa fecha, los directores de los establecimientos deberán presentar listas completas del personal docente a su cargo, con el objeto de fiscalizar su presencia en los distintos niveles y centros de formación educacional.

CALENDARIO ESCOLAR 1976

El calendario al que se sujetarán las labores escolares de la gestión 1976, en las áreas urbana y rural, sector fiscal y particular del sistema educativo del país, es el siguiente:

I.- Periodo de organización del 15 al 31 de enero
I. 1.- Inscripción y matrícula
I. 2.- Planificación del trabajo
II.- Periodo de realizaciones
II. 1.- Lunes 2 de febrero, inauguración del año escolar.
II. 2.- Del 3 de febrero al 19 de junio, primero y segundo bimestres proceso enseñanza , aprendizaje y evaluación.
II. 3.- Descenso pedagógico del 21 de junio al 10 de julio
II. 4.- Del 12 de julio al 20 de octubre, tercero y cuarto bimestres proceso enseñanza, aprendizaje y evaluación.
III. Período de finalización de la gestión escolar 1976 del 1º al 15 de noviembre.

Sin un puerto propio no tendría sentido negociación con Chile

LUIS BALLIVIAN CH.

Puede parecer una verdad de perogrullo afirmar que si Bolivia no contara con puerto marítimo propio y soberano en el Pacífico, de nada valdrían las conversaciones que sostiene actualmente Bolivia con el Gobierno chileno. Pero hay que golpear muchas veces sobre el mismo clavo para que penetre hondo y machaconamente, reiterar sobre la vital importancia de que el objetivo primero y último de nuestra patria en las negociaciones con Chile será el tener puerto propio sobre el Océano Pacífico.

INFORMACION DE PRIMERA MANO

Numerosos periodistas de La Paz y de otros distritos del país visitan la población portuaria de Arica, con objeto de obtener vivencia del sector que habría ofrecido Chile a Bolivia en compensación del mismo espacio territorial de nuestro país.

No son visitas oficiales, en el sentido estricto; no hay recepciones formales de autoridades chilenas; cuando más algunos funcionarios del Servicio de Inteligencia del país vecino que acompañan a la comitiva boliviana en su visita a los lugares que, eventualmente, constituirían la base de las negociaciones boliviano-chilenas. Gente amable que procura una grata permanencia de los visitantes.

El fin de estos viajes de periodistas bolivianos a la zona de Arica es que se tenga una idea bastante precisa -por lo menos de su aspecto geográfico superficial- de la naturaleza de la franja marítima que Chile estaría dispuesto a canjear con el territorio nacional.

El origen de la necesidad de que la opinión pública de nuestro país conozca, a través de la prensa, los aspectos sobresalientes de la zona de negociación actual, parece haber surgido en los conceptos vertidos por alguna persona de que lo ofrecido por Chile son tierras que harían impracticable la construcción de un puerto.

Las manifestaciones de emoción de algunos periodistas en su primer contacto con el mar, con ese mar que volvería a ser patrimonio territorial de Bolivia, son muy explicables, y añadieron un elemento informativo que posiblemente estaba previsto en los proyectos de los organizadores de estos viajes.

Esas reacciones emotivas se originaron además, en que los ocho, nueve o, quizás diez kilómetros de costa están constituidos por una playa libre de acantilados u obstáculos rocosos. Es una playa que atrae de inmediato al bañista en esta época de verano y el espíritu se expande ante la magnificencia del mar, cuyas aguas verdosas, en espumeante torbellino, mueren mansamente en la explayada costa.

El segundo grupo de periodistas que visitó esos lugares, estuvo en la playa de Macha - lugar de la negociación- a las once de la mañana, hora chilena, con tiempo apacible, más de veinte grados de temperatura, sol radiante, pero no vio, a ningún bañista. Un boliviano que vive en Arica y que acompaña a los periodistas comentó que en esta playa existe el peligro de que, a menos de cien metros de la playa, el mar ya es profundo y es peligroso aventurarse hasta esa distancia porque las aguas arrastran al bañista mar adentro.

Sin embargo, con las debidas precauciones, la playa de Macha sería muy bien aprovechada para gozar de los baños de sol y agua de mar.

PUERTO

El puerto de Arica está construído al pie del famoso Morro, ó sea en la zona rocosa de esa localidad. Al parecer, es necesario contar con esas condiciones de costa firme para la instalación de un puerto comercial. Por el contrario, un terreno de arena fina no sería, al parecer, el ideal para construcciones portuarias. En todo caso, los técnicos en esta clase de obras de alta ingeniería tienen la palabra.

Al margen del aspecto sentimental, lo fundamental en esta negociación es que Bolivia posea un puerto soberano sobre el Océano Pacífico. Esa es la idea básica. Una playa amena para disfrutar de las delicias del mar, durante unas vacaciones en la costa ariqueña, está al alcance de muchos bolivianos. El que tengamos playa "boliviana" apenas si añade alguna ventaja de orden más bien emotivo.

No es conveniente, entonces, dejarnos llevar por el entusiasmo de llegar al mar sin un objetivo práctico. La salida al mar no es solamente tener un corredor hasta la playa; "salida" significa, bien lo sabemos, el comerciar como país soberano e independiente con el resto del mundo; el no tener que depender de un puerto ajeno, económica y políticamente; significa también la bandera tricolor flameando sobre barcos e instalaciones portuarias.

El Brasil tiene proyectos muy importantes para conectarse económicamente con el Pacífico a través de Arica y, naturalmente, no conviene a Chile tener un puerto boliviano competitivo, a diez kilómetros del suyo propio. Es la verdad que, al presente, el puerto de Arica sirve en un enorme porcentaje a las mercancías bolivianas; es evidente que en un futuro muy próximo es al Brasil al que tendrá que servir sus instalaciones modernizadas y ampliadas.

Es deber de las autoridades bolivianas asegurarse de modo definitivo de la posibilidad absolutamente real y práctica de que Bolivia tendrá un puerto propio en el Pacífico; de otro modo no tendría sentido recibir un corredor, en su mayor parte desértico, a cambio de territorio boliviano siempre rico en posibilidades mineras, hídricas o agropecuarias.

Es de advertir que en la franja negociable estará comprendido el aeropuerto de Chacalluta, muy útil y valioso pero de ninguna manera comparable a un puerto marítimo completo y de la adecuada capacidad; por lo demás, Bolivia tendría que pagar por dicho aeropuerto el monto de lo que costaría otro a construirse en el sector chileno de Arica.

En estas apreciaciones no existe pesimismo; se busca, simplemente, la reiteración de algo que con toda seguridad ha sido la constante preocupación del Gobierno y sus funcionarios encargados directamente de las negociaciones y que, además, como se ha dicho oficialmente en varias oportunidades, no ha dejado de contemplarse permanentemente.

Bolivia se incorpora a planes de turismo de Argentina y Perú

Con la concreción de un crédito no reembolsable de 550.000 dólares solicitado al Banco Interamericano de Desarrollo, Bolivia se incorporará a los planes de turismo de Argentina y Perú, con los cuales se aplicará una política conjunta de aprovechamiento de las corrientes turísticas que recorren anualmente territorios de los tres países.

La Dirección General de Turismo, dependiente del Ministerio de Industria y Comercio, completó un Plan Enunciativo sobre las posibilidades de desarrollo del turismo, con miras a una integración continental aprovechando los proyectos que tienen otros países vecinos.

El Plan Desarrollo Integral del Sud del Perú (CODESCO) y el Plan Desarrollo del Noroeste Argentino (NOA) son los dos proyectos con los cuales se integrará Bolivia, aprovechando el financiamiento del BID, existiendo ya la posibilidad de participar en el plan Integral de las Tres Naciones, conformado por Argentina, Brasil y Paraguay, en el área de las Cataratas del Iguazú. Bolivia aprovechará su ubicación como país del centro geográfico de América del Sur, para convertirse en territorio puente de todas las corrientes turísticas.

La Dirección General de Turismo ha previsto aprovechar ese flujo turístico para ofrecer las atracciones del país, a fin de que los turistas, al pasar por Bolivia, visiten los sitios que serán ofrecidos como atracción turística.

En el momento, se espera la asistencia técnica de la OEA para buscar el desarrollo sectorial de Sucre y Potosí, para proseguir con una planificación para la apertura de aeropuertos internacionales, el rol que tendrá asignado el Lloyd Aéreo Boliviano, perfiles de inversión que serán entregados al sector privado para el desarrollo de zonas deprimidas y de gran potencial turístico y la apertura y mejoramiento de caminos y disponibilidades de empresas de transporte con vehículos modernos y comodos.

Se ha previsto que dentro de la integración de Bolivia a los planes turísticos del norte argentino y sud peruano el circuito de turismo abarcará los distritos de La Paz, Cochabamba, Santa Cruz, Sucre y Tarija, considerados como los principales centros de atracción del país.

Médico forense de Yacuiba

Boliviano murió por torturas de la gendarmería argentina

SANTA CRUZ, 5 (PRESENCIA).- La muerte del ciudadano potosino Fernando Iturre Barrientos, en las celdas de la Gendarmería Argentina, en la zona fronteriza con Yacuiba, ha causado una serie de protestas que se han extendido hasta esta ciudad en las últimas horas.

De acuerdo a informaciones periodísticas, la autopsia practicada por el médico forense de Yacuiba, certifica que Iturri Barrientos murió a consecuencia de torturas.

PRESENCIA habló telefónicamente con personeros responsables de Yacuiba, a unos 560 kilómetros al Sur de esta capital, y se dijo que las protestas se han generalizado, habiéndose llegado inclusive a pedir el cierre de la frontera a las autoridades nacionales.

Aquí, el Prefecto Heberto Castedo, al ser consultado, manifestó que no tenía una información oficial sobre los hechos, por cuanto era jurisdicción del Departamento de Tarija, y, seguramente, la primera autoridad política de ese distrito tiene conocimiento.

Numerosos viajeros procedentes de Yacuiba, que llegaron en el ferrocarril a esta ciudad el sábado, denunciaron una serie de atropellos contra ciudadanos bolivianos por parte de la Gendarmería Argentina. En realidad, hace varios meses que denuncias de esta naturaleza se han formulado en La Paz y Cochabamba.

SUICIDIO O ASESINATO

De acuerdo a declaraciones casi coincidentes de los pasaportes, Fernando Iturri Barrientes fue tomado preso en Pocitos, Argentina, el pasado 31 de diciembre y llevado a las celdas destinadas a presos políticos. Al enterarse del hecho se envió una comisión de autoridades bolivianas para presentar el reclamo ante la Gendarmería de Pocitos. Allí, se les entregó el cadáver señalando que "se había suicidado".

El caso, por las circunstancias que se relata, causó indignación entre el pueblo y los comerciantes bolivianos, habiéndose solicitado al gobierno que realice el respectivo reclamo por intermedio de la Cancillería.

El periódico "La Crónica" de esta ciudad, asegura que la víctima era un Argentina, en la región de Yacuiba, se encuentra cerrada" como protesta por la violación y torturación de un ciudadano boliviano". En primera plana, denuncia que la muerte de Iturre Barrientos, de acuerdo al fallo del médico Dr. Cavero, quien hizo la autopsia, se debió "a efectos de torturas".

La víctima fue sepultada en Yacuiba.

Mineros en paro por estar impagos durante tres meses

- El incumplimiento en el pago de tres meses de salarios ha movilizado que los trabajadores de la mina Chocñacota, perteneciente a la Sociedad Técnica Armonia Ltda., declaren paro de labores hasta que se haga la cancelación correspondiente.

Los trabajadores de dicho lugar se han dirigido al Ministerio del Trabajo haciéndole conocer esa situación y pidiendo, al mismo tiempo, que se hagan cumplir la leyes laborales.

Otra comunicación fue dirigida a la Federación de Trabajadores Mineros de Bolivia, a fin de que intervenga en las reclamaciones y para que las empresarios de la Sociedad Técnica Armonia Ltda. cancele, en el tiempo más breve posible, los salarios por los meses de octubre, noviembre y diciembre del año pasado.

Se da cuenta que la nombrada empresa no ha cumplido las estipulaciones establecidas en un convenio que firmó con sus obreros dependientes en fecha 20 de octubre de 1975, que son los siguientes:

1.- Cancelación puntual de los salarios. 2.- Provisión de carne, que no ha sido hecha desde el mes de diciembre. 3.- Atención médica, ya que al presente no se cuenta con la misma ni se provee de medicamentos. 4.- Incumplimiento en la dotación de material de seguridad industrial y de trabajo como ser ropa de agua, botas, guardatojos, pulmosanes, guantes y herramientas.

Hoy inauguran dos campamentos scouts para hijos de fabriles

- Con la presencia del Presidente de la República, Ministros de Estado, Comando Conjunto de las FF. AA., Alcalde y Prefecto de La Paz, Policía Boliviana, serán inaugurados campamentos para hijos de fabriles que se levantarán en las instalaciones del Colegio Militar de las FF. AA. y en el local de la Academia Nacional de Policías de Seguencoma.

Un total de 380 niños, entre los 10 a 14 años serán cobijados en el campamento del Colegio Militar y 280 niños de las mismas en Seguencoma. La partida de los niños se realizará a las 9 horas de hoy, desde la Plaza de San Francisco. Previamente, se cumplirá un acto en el cual se escucharán las palabras del Presidente de la República y del Alcalde Municipal de La Paz, Mario Mercado. El programa estará amenizado por las bandas de Música de la Comuna paceña y del Regimiento Colorados.

El total 660 niños que han sido reclutados en las fábricas, fueron seleccionados por las visitadoras sociales que trabajan en centros industriales de esta ciudad. Los dos campamentos han sido organizados con el propósito de estrechar las relaciones entre los propios hijos de los trabajadores fabriles. Estos campamentos tendrán una duración de diez días, en las cuales los niños recibirán charlas sobre historia de Bolivia, técnicas del scoutismo; se entretendrán con juegos recreativos y recibirán enseñanzas para prestar los primeros auxilios. Un grupo de conferencistas participarán en estos campamentos se mencionaron entre otros al R. P. José Gramount, Raúl Salmón, Mariano Baptista; también se anuncia la participación de un grupo de médicos.

Los campamentos han sido auspiciados por la Presidencia de la República y la Alcaldía de La Paz. La organización y ejecución de los mismos están a cargo de la Asociación de Scouts de Bolivia.

Posesión

El Subsecretario de Asuntos Jurídicos y Administrativos del Ministerio de Planeamiento y Coordinación, Dr. Gerardo Tórrez Antezana, posesionó ayer a dos nuevas autoridades de ese ministerio. Se trata del Coordinador General en Asuntos Administrativos, Dr. Enrique Gonzáles Careaga y el nuevo director administrativo Gral. (r) Gonzalo Guzmán Agudo. El Dr. Tórrez pidió la más amplia cooperación de las nuevas autoridades y a su vez los dos nuevos directivos prometieron poner todo su esfuerzo y capacidad en sus nuevas funciones.

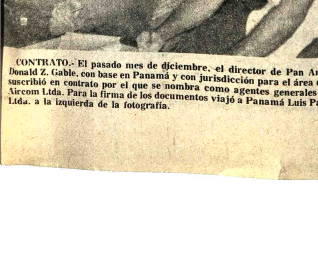

CONTRATO.- El pasado mes de diciembre, el director de Pan American Worl Airways Ins., Donald L. Gable, con base en Panamá y con jurisdicción para el área de Ecuador, Perú y BOLIVIA, suscribió el contrato por el que se nombra como agentes generales para BOLIVIA a la empresa Aircom Ltda. Para la firma de los documentos viajó a Panamá Luis Paz Arce, Presidente de Aircom Ltda. a la izquierda de la fotografía.

Se reanudaron clases en la UMSA

Tendrá que afrontarse problema de infraestructura

Ayer, después de catorce días, la Universidad Mayor de San Andrés reanudó sus labores académicas, luego de la vacación por las fiestas de fin de año, que se inició el 24 de diciembre pasado.

Según los informes proporcionados por las autoridades de esa universidad, las clases se desarrollaron con normalidad y los índices de ausencia, tanto de profesores como de alumnos, como es habitual luego de una suspensión de actividades prolongada, se considera dentro del marco acostumbrado.

Sin embargo, el ausentismo que se pudo observar durante la jornada de ayer en esa casa de estudios superiores, fue aproximadamente del treinta por ciento, tanto de estudiantes como de catedráticos. Consultados algunos alumnos, dijeron que desde el inicio del actual semestre, muchos grupos de estudiantes se hallan sin un lugar donde realizar sus labores académicas. Comentaron que el problema de infraestructura debe ser resuelto con prontitud, debido a que los únicos perjudicados son los estudiantes que acuden a la UMSA, muchos de los cuales provienen del interior de la República.

Autoridades de la universidad paceña, anteriormente, informaron que para hacer frente al problema de infraestructura se ha dispuesto que desde el mes de noviembre del año pasado la carrera de Artes de la Facultad de Arquitectura pase clases en su nuevo local de Obrajes; toda la misma facultad se trasladará a ese local el próximo semestre, o sea durante el mes de abril.

Asimismo, otras facultades serán trasladadas a las nuevas dependencias que la Universidad de San Andrés tiene en la zona de Cota Cota, ya actualmente están siendo habilitadas adecuadamente; se prevé que esas instalaciones puedan funcionar también el próximo semestre.

En la parte administrativa, pudo advertirse, durante el día de reanudación de labores, una enorme afluencia de estudiantes del ciclo medio, que lograron terminar sus estudios y que iniciaron sus trámites para conseguir el título universitario que los acredita como Bachilleres.

COLACION DE GRADOS

En fuentes de la Universidad Mayor de San Andrés, se anunció que el próximo viernes habrá un nuevo acto en el salón de Honor de la Universidad, cuando se procederá a la colación de grados a un grupo reducido de nuevos profesionales de las distintas carreras de esa universidad. Esta entrega de títulos profesionales será la primera de la gestión 1976.

NORMALIDAD UNIVERSITARIA.- Las puertas de la Universidad Mayor de San Andrés nuevamente se vieron agolpadas de estudiantes que reiniciaban sus estudios. Las autoridades de la UMSA anuncian normalidad en sus actividades académicas y administrativas, aunque se ha podido advertir la necesidad de ampliar la infraestructura universitaria, ya que el gran número de estudiantes, que se acrecienta anualmente en proporción inversa al número de egresados, sobrepasa la actual capacidad de los edificios universitarios.

SIEMENS

Máquinas, Instrumentos, Equipos-

Solución de Problemas a la Medida

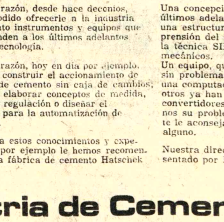

Nosotros comprendemos sus problemas porque conocemos la problemática de la tecnología del cemento.

Por esta razón, desde hace décenios, hemos podido ofrecerle a la industria del cemento instrumentos y equipos que corresponden a los últimos adelantos de esta tecnología.

Por esta razón, hoy en día por ejemplo, podemos construir el accionamiento de molinos de cemento sin caja de cuadros; podemos elaborar conceptos de medida, control y regulación o diseñar el Software para la automatización de procesos.

Gracias a estos conocimientos y experiencias por ejemplo le hemos recomendado a la fábrica de cemento Hatschek (Gmunden-Austria) una concepción que no tendrá problemas en el futuro, para una nueva línea de producción.

Una concepción que corresponde a los últimos adelantos de la técnica: con una estructura muy amplia y de fácil comprensión del sistema de conexiones en la técnica SIMATIC sin contactos mecánicos.

Un equipo, que más tarde facilitará sin problemas la incorporación de una computadora de procesos; entre otros ya han sido incorporados los convertidores correspondientes. Diganos su problema, nosotros gustosamente le aconsejaremos sin compromiso alguno.

Nuestra dirección: SIEMENS AG, representado por HANSA LTDA.

para la Industria de Cemento: Electrotécnica y electrónica

Siemens

HANSA Ltda. La firma boliviana de su confianza con mas de 65 años al servicio del país

DEPTO. TECNICO Tels.42836 - 55219- 53661

Sucursales: COCHABAMBA-CHUIRO-POTOSI-SANTA CRUZ-SUCRE-TARIJA-VILLAZON-TUPIZA

"El extranjero" en Cine Arte UMSA

Continuando con las exhibiciones de películas que se cumplen todos los días jueves a las 9.30 horas, durante la presente semana, el Cine Arte UMSA presentará al público la película "EL EXTRANJERO", del director Italiano Luchino Visconti. Cine Arte UMSA se presenta en horas de la mañana, en la sala del Cine Teatro 16 de Julio, ofreciendo por un precio reducido películas elogiadas por la crítica.

Las cintas que se presentan son seguidas de un debate entre los asistentes, para analizar tanto el contenido artístico como el mensaje que ofrecen.

En casos especiales, como sucedió con " El Exorcista" primero y luego con "La Naranja Mecánica", la División de Extensión Universitaria.

ARTE Y CULTURA

Exposición del pintor Vargas Zurita en UTO

ORURO,5 (PRESENCIA).- Recientemente, fue cerrada la exposición de pintura que presentó el joven artista orureño Walter Vargas Zurita, con el patrocinio de la Universidad Técnica de Oruro.

La muestra, consistente en 17 cuadros, fue exhibida en la Casa de la Cultura de la UTO, en el Salón de Exposiciones Temporales. Durante los 15 días que estuvo abierta la exposición, fue visitada por gran cantidad de público, que hizo llegar sus felicitaciones al joven pintor.

Walter Vargas Zurita, cursó estudios en la Escuela de Bellas Artes de Oruro. Presentó exposiciones a partir de 1971, en diferentes locales, así como muestras colectivas en el salón de la Alianza Francesa de Oruro, Salón Municipal, Salón de Exposiciones Temporales de la Casa de la Cultura de la UTO, Asociación de Artistas Plásticos de Oruro, Museo Nacional de Arte en La Paz.

Walter Vargas Zurita, joven pintor orureño, junto a uno de los cuadros que presentó, recientemente en una exposición auspiciada por la Universidad Técnica de Oruro (FOTO PRESENCIA).

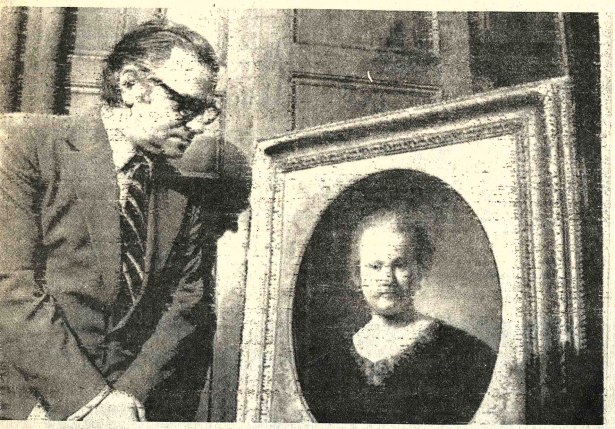

BOSTON, Mass. 5 (AP).- Jan Fontein, director del Museo de Bellas Artes de Boston, observa un cuadro de Rembrandt que desapareció de ese instituto en abril del pasado año. La pintura ha sido valorada en más de un millón de dólares y al parecer es un retrato de la hermana del pintor (AP Wirephoto para PRESENCIA).

Fue recuperada obra de Rembrandt alorada en más de $us. 1.000.000

Había desaparecido en abril del año pasado

- BOSTON.-- 5 (AP).-- Una intura de Rembrandt que había do robada, valorada en más de n millón de dólares, ha sido ecuperada ligeramente dañada, envuelta en una antigua olcha, anunciaron hoy las utoridades.

El fiscal James N. Gabriel dijo que no se pagó rescate por la evolución del retrato titulado Elizabeth van Rijn" ni que se ubieran efectuado tratos para la recuperación.

Dijo a los periodistas que no drían revelarse ciertos detalles de la investigación porque lgunas personas temen por su guridad en relación con la delución de esta pintura".

Añadió que personajes del bamundo colaboraron para tener el lienzo debido a las ompensas que se ofrecieron spués del robo.

Se estima que el retrato responde a la hermana menor Rembrandt. Fue robado el sado 14 de abril, del Museo de llas Artes de Boston.

El anuncio de su recuperación se hecho por funcionarios federales, estatales y de la ciudad.

Gabriel dijo que el lienzo, de unos 60 por 45 centímetros, fue devuelto anoche por un hombre enmascarado que se reunió en secreto con un mayor de la policía estatal y un adjunto del fiscal. Gabriel añadió que la devolución del retrato ocurrió después de delicadas negociaciones que duraron varios meses.

Jan Fontein, director interino del Museo, sonrió durante la conferencia de prensa en que se hizo el anuncio de la devolución y dijo: "Creo que todo el mundo del arte se sentirá encantado".

El funcionario expresó que el lienzo sufrió al parecer sólo daños menores superficiales.

El retrato fue pintado por Rembrandt en 1632. El mayor de la policía estatal John Regan dijo que él y el fiscal David P. Twomey recuperaron la pintura anoche después de reunirse con un individuo en la zona de estacionamiento de un restaurante, al sudeste de Boston.

Expresó que el sujeto, que llevaba puesta una máscara de esquiar, demandó primero ver su identificación y seguidamente les pidió las llaves del baúl de su automóvil.

Regan expresó que se les instruyó a él y a Twomey para que aguardaran en el vestíbulo del restaurante y esperar allí una llamada telefónica.

La llamada se produjo unos 10 minutos después y el hombre dijo: "regresen a su automóvil y miren en el baúl".

Allí encontraron el cuadro envuelto en la colcha.

Habrían sido descubiertos frescos de Miguel Angel

FLORENCIA, ITALIA, 5 (AP).- Expertos en cuestiones de arte que trabajan en la restauración de la Basílica de San Lorenzo en Florencia dijeron hoy haber hallado lo que consideran son frescos desconocidos del pintor y escultor italiano del Renacimiento Miguel Angel.

Los frescos fueron descubiertos por obreros que pasaron a través de una puerta falsa que conducía a un sótano en la nueva sacristía de la antigua basílica, que fue destruida por un fuego y reconstruida a partir del siglo XV con ayuda de Miguel Angel.

Cuando los expertos limpiaban cuidadosamente la capa que cubría los muros hallaron lo que calificaron de magníficos murales que muestran a dos angeles, una figura cubierta por un manto y un hombre que al parecer representa a Cristo.

Se sabe que Miguel Angel trabajó en la construcción de la nueva sacristía, lo que viene a añadirse a la creencia de que los murales son obra de él.

El trabajo de restauración continúa, sin embargo, y no se espera que quede terminado antes de marzo o abril.

La basílica de San Lorenzo, situada en la plaza de su nombre, tiene una fachada de ladrillo y su estructura es anterior a Miguel Angel.

El Arca de la Esperanza

Comunica que han sido beneficiados en los últimos sorteos de diciembre los Sres:

1.- Mario Cocarico Chejo Bombero	ciudad
2.- María Vda. de Chavez	ciudad
3.- Aleja Salvatierra	ciudad
4.- Julio Quispe Chino	ciudad
5.- Eloy Saravia Taxista	ciudad
6.- Salustiano Mamani Condori	ciudad
7.- Juan Freddy Mendez	ciudad
8.- Franklin Romero.	C. Satélite
9.- Jannete Aguilar	ciudad
10.- Gabriela A. Ortiz	ciudad Satélite
11.- Esperanza Rada	ciudad
12.- Enrique Miranda	ciudad

Les insinuamos pasar por Potosí 953 a objeto de identificarse.

Ogival
CON EL PESCADITO DE LA BUENA SUERTE

EL RELOJ SUIZO GARANTIZADO !!

Marca día y fecha
Ogival es robusto
Ogival es preciso
Ogival es elegante
Ogival es deportivo
Ogival es buena inversión

COBEE
CIA. BOLIVIANA DE ENERGIA ELECTRICA S.A. Subsidiaria Power Co.

Trabajamos para servirle mejor, para ello debemos efectuar los siguientes CORTES DE ENERGIA:

Zona: ALTO OBRAJES Dia MIERCOLES 7 de Hrs. 8.30 a 12.00 afectando a la Zona aledaña a la Normal Superior Simón Bolivar.

Zona: VILLA FATIMA Dia MIERCOLES 7 de Hrs. 13.30 a 17.30 afectando a las calles: AV. LAS AMERICAS desde Ocobaya hasta Caranavi, 15 DE ABRIL desde Chulumani hasta V. del Carmen, OCOBAYA, CHULUMANI, CARANAVI, y adyacentes.

Zona VILLA FATIMA Dia JUEVES 8 de Hrs. 8.30 a 12.00 afectando a la calle CHAPUMA y adyacentes.

Zona: TEMBLADERANI Dia JUEVES 8 de Hrs. 13.30 a 17.30 afectando a las calles: IGNACIO PRUDENCIO, JUSTO AVILA y adyacentes.

Aviso permanente

Al señor

MAMERTO SALAS ZAMBRANA

de Publicidad CAMBA Santa Cruz.

Se le insinúa cancelar sus cuentas pendientes a PRESENCIA.

La Paz, noviembre de 1975

Fondo Complementario de la Administración pública

Compra de un edificio

PRORROGA PARA LA PRESENTACION DE PROPUESTAS

Por expresa determinación del H. Consejo Directivo del Fondo Complementario de la Administración Pública, se ha prorrogado el término para la presentación de propuestas, hasta horas 18 y 30 del día Jueves 15 del presente mes, dentro de la Convocatoria a Propuestas para la Compra de un Edificio de 30 de Noviembre de 1975.

Las propuestas deberán ser presentadas en sobre cerrado en nuestras Oficinas de la calle Jenaro Sanjinés N°. 541 - primer piso- Edificio Kuljis de esta ciudad.

La Paz, 5 de Enero de 1976

LA GERENCIA GENERAL

Poemas de Torrejón Cardozo

Por Wilson Mendieta Pacheco.

Hace poco, el poeta tarijeño Edmundo Torrejón Cardozo, ha puesto en circulación "Seis poemitas humanos y el Romance de Juancho Condori", un breve pero encantador cuaderno de versos.

Torrejón Cardozo, ganador de varios premios en poesía, alegra a los niños con temas sencillos, pero llenos de vida y esperanza. Así por ejemplo, al hablar de una de las aves más conocidas, expresa:

El solamente quería
llevarse una golondrina,
la que en la estampa posaba
con aires de bailarina.

Inspirado en un hecho social, corriente en nuestro tiempo y en todos los sectores del diario vivir, el poeta sostiene en un profundo quinteto:

Con el empeño en las venas
él buscaba sólo un padre,
porque cuando preguntaban
"su otro apellido", el decía:
-Sólo soy hijo de madre...

Otro poema del vate chapaco, nos dice:

Niña con niño en los brazos,
niñeirta diezañera:
ven a jugar con las niñas,
que hay rosas y hay primavera.

"Romance de Juancho Condori", es el poema central o mayor de "Seis poemitas humanos". Torrejón Cardozo, en sus años mozos cuando estudiaba Derecho en la Universidad "Tomás Frías", permaneció mucho tiempo en Potosí y, por lo tanto, conoce de las angustias y esperanzas del hombre de las minas.

"Romance de Juancho Condori", canta al minero y su autor con magistrales descripciones, denuncia:

Juancho Condori el minero
murió de un golpe de tos;
la mina fue su calvario,
la "chicharra" fue su cruz.

Luego, mostrando la vida campesino, minero y labrador tan frecuente en el Altiplano, poeta llora con la realidad que circunda:

Por eso Juancho Condori
indio labrador y runa
que tenía hendida su vida
en la aridez de la puna,
rumiando bienes y males
-supays de su inquieto afán-
buscó su norte en la mina
en la esperanza de un pan...

Edmundo Torrejón Cardozo tiene cuatro libros de verso anuncia "Romances Chapaco", poemas y "Estaño una novela escrita en los valles del Guadalquivir, pero inspirada en la realidad minera Sus "Seis poemitas humanos" colocan una vez más al autor "Del ciprés y de la rosa", con uno de los valores más representativos de la poética boliviana.

Coordinadores de Jubilados Bancarios se dirigen a Gerente del Fondo Complementario Bancario

La Paz, 2 de enero de 1976

Al señor
Lic. Rodolfo Ameller G.
GERENTE GENERAL DEL FONDO COMPLEMENTARIO BANCARIO
Presente.-

Señor Gerente:

Por intermedio de la presente, tenemos a bien dirigirnos muy respetuosamente a Ud. para manifestarle que frente a la solicitud de cooperación solicitada por su autoridad en el problema trascendental del Fondo Complementario Bancario, los Coordinadores hemos realizado una serie de trámites, aparte de haber dirigido notas a la Presidencia de la República, Ministro de Previsión Social, Director Ejecutivo del I.B.S.S., Miembros del Consejo Técnico del I.B.S.S., Lic, Abelardo Valdez, Lic. Luis Bedregal Rodo, Presidente, Gerente y Miembros del Directorio del Fondo Complementario Bancario, Presidentes y Gerentes del Banco Central de Bolivia y Banco del Estado, y en nuestras conversaciones directas, especialmente con los señores Presidentes y Gerentes de los Bancos Central y del Estado, hemos encontrado una amplia comprensión y apoyo a nuestra solicitud de mejoras económicas. Entendemos, señor Gerente, que toda esta labor realizada es de su amplio conocimiento: sin embargo, seguimos tropezando con la insensibilidad burocrática, no obstante las promesas de los Miembros del Consejo Técnico del I.B.S.S. y particularmente del Lic. Bedregal, quienes en fecha 14 de diciembre del pasado año, han elevado a conocimiento de su autoridad, mediante nota, las observaciones al estudio matemático actuarial realizado por el Lic. Abelardo Valdez. Como será señor Gerente, ya han pasado más de 2 semanas y no se busca ninguna solución: es por esta razón, conociendo su amplia capacidad, dinamismo y más que todo su gran sensibilidad social, es que nos permitimos solicitarle que de una vez por todas, en su condición de Gerente General, busque una solución definitiva al problema económico de los jubilados, por que esta situación no puede continuar por más tiempo ya que cada día se hace más insostenible, estamos cansados de tanta insensibilidad burocrática, de tantas promesas que no se cumplen, consecuentemente le rogamos su comprensión, Sr. Gerente

También nos permitimos poner en su digno conocimiento que en días pasados nos hemos reunido los Coordinadores de los bancos estatales y privados: oportunidad en que han manifestado que están a la expectativa de las conclusiones y resultados a que ha de llegar el Fondo Complementario con los jubilados del Banco Central y Banco del Estado, agraciadamente todos ellos se encuentran muy pesimistas, especialmente los Coordinadores de los Bancos Minero, Agrícola e Industrial los mismos que se hallan incorporados al Fondo Complementario. Imaginese señor Gerente, a 1 año y 5 meses de haberse dictado el D.S. N°. 11695, el citado Fondo no puede arrancar y los objetivos que persigue no podrán alcanzarse mientras exista la insensibilidad burocrática,la misma que carece de los más elementales principios de solidaridad humana. Al final los resultados del Fondo Complementario habrán de medirse por la forma en que los responsables que dirigen desde el principio los destinos de dicho organismo contribuyen en menor o mayor grado a su verdadera realización, mediante hechos positivos. Conocemos de su esforzada labor, de su permanente preocupación e inclusive de haber hecho causa común con los intereses de los jubilados, pero también consideramos señor Gerente, que en alguna medida deben contribuir los Miembros del Directorio a los objetivos del Fondo Complementario, tomando la iniciativa en sus proyecciones y en la rápida ejecución e integración de los trabajadores, activos y pasivos de todas las instituciones bancarias del país e inclusive de las instituciones afines a la banca a los planes económicos y sociales del Fondo Complementario, lo contrario significará que mi siquiera se está dando cumplimiento a lo que estipula el D.S. N°. 11695, en su art. 6°. incisos a. b. c. d. e., mientras otros sectores laborales estan llevando adelante la proyección de sus Fondos Complementarios, como el caso de los Ferroviarios que han empezado sus trámites 6 meses después de nosotros y, a la fecha, cuentan ya con sus estudios matemáticos - actuariales e inclusive con el estatuto orgánico de la nueva entidad y a partir del pte.mes de enero, sus jubilados recibirán los reajustes correspondientes, mientras nosotros seguimos en la situación desventajosa que comentamos.

Señor Gerente, las anteriores manifestaciones las hacemos en la seguridad de que la presente ha de merecer, como siempre, su más amplia comprensión respecto del problema de los jubilados.

Tratando siempre de coadyuvar a su esforzada labor en la fecha nos vamos a dirigir a los Miembros del Directorio del Fondo Complementario Bancario, exponiendo nuestros puntos de vista, en una nota que la publicaremos en la prensa local.

Esperando conocer sus importantes determinaciones al respecto, aprovechamos la oportunidad para renovarle a Ud. el testimonio de nuestra consideración más distinguida.

"POR LA REIVINDICACION ECONOMICA DE LOS JUBILADOS"

Francisco Moscoso G.
COORDINADOR NACIONAL

Federico Ortiz Mercado
COORDINADOR DE LOS JUBILADOS
DEL BANCO CENTRAL Y
DEL ESTADO.

Los trabajadores del Consejo Nacional de Vivienda y la reivindicación marítima

CONAVI

Los trabajadores del Consejo Nacional de Vivienda (CONAVI) hacen llegar su más profundo reconocimiento al GOBIERNO NACIONAL Y A LAS FUERZAS ARMADAS DE LA NACION, por las positivas gestiones orientadas a hacer realidad la más grande aspiración de nuestro pueblo: ¡¡MAR PARA BOLIVIA!!, y dar solución así a un problema casi centenario.

Como no existen palabras para expresar lo que sentimos ante la magnitud de la obra señalada, sólo queremos decir: ¡ADELANTE, GENERAL BANZER!! Que las naciones del orbe vean que los BOLIVIANOS somos, en estos momentos, UNO, y que usted, EXCELENTISIMO SEÑOR PRESIDENTE, es el fiel intérprete de dicho sentimiento, contando para ello con el apoyo total de los BOLIVIANOS.

La Paz, enero de 1976

COORDINACION DE TRABAJADORES

Isidoro Moreno Arana
COORDINADOR
LABORAL
DEPARTAMENTAL

Antonio Delgado García
COORDINADOR
LABORAL
NACIONAL

Ministerio de Educación y Cultura

Dirección General de Educación

Calendario Escolar 1976

El calendario al que se sujetarán las labores escolares de la gestión 1976 en las áreas urbana y rural, sector fiscal y particular del Sistema Educativo del país es el siguiente:

I.- Período de organización del 15 al 31 de enero.
I.1.- Inscripción y matrícula.
I.2.- Planificación del trabajo.
II.- Período de realizaciones
II.1.- Lunes 2 de febrero solemne inauguración del año escolar.
II.2.- Del 3 de febrero al 19 de junio, primero y segundo bimestres proceso enseñanza, aprendizaje y evaluación.
II.3.- Descanso pedagógico del 21 de junio al 10 de julio.
II.4.- Del 12 de julio al 30 de octubre, tercero y cuarto bimestres proceso enseñanza, aprendizaje y evaluación.
III.- Período de finalización de la gestión escolar 1976 del 1° al 13 de noviembre.

NOTA: En base al presente calendario General las Direcciones Nacionales del área urbana y rural, a través de sus direcciones de Nivel darán a conocer los instructivos específicos.

La Paz, 5 de enero de 1976.

DEPARTAMENTO DE RELACIONES PUBLICAS Y PRENSA

Ministerio de Educación y Cultura

Dirección General de Educación

COMUNICADO

La Dirección Nacional de Educación Física y Deportes, comunica a los Profesores de Educación Física, que bajo los auspicios de la Sociedad de Medicina de Deportes, Comité Organizador de los VIII Juegos Bolivarianos y el Círculo de Periodistas Deportivos de Bolivia, se realizará un curso intensivo de:

"CARDIOLOGIA PARA LA CULTURA FISICA Y EL DEPORTE".

A partir del 19 al 24 del presente mes, en el auditorio del Círculo de Periodistas Deportivos de Bolivia, Edificio "Bolivar" 7° piso Av. Mariscal Santa Cruz.

Las inscripciones se reciben en dicha institución a partir de la fecha, de horas 15 a 18, de lunes a viernes.

La Paz, 5 de enero de 1976.

DEPARTAMENTO DE RELACIONES PUBLICAS Y PRENSA.

MINISTERIO DE PREVISION SOCIAL Y SALUD PUBLICA
División Materno Infantil y Bienestar Familiar

VACUNE A SUS NIÑOS
EXIJA EL CARNET UNICO
DE SALUD INFANTIL

Agenda Femenina

ASOCIACION NACIONAL DE GUIAS SCOUTS

La Asociación Nacional de Guias Scouts realizará el 16, 17 y 18 del presente su VI Asamblea Nacional con la participación de delegadas de todas las filiales de la entidad. Estas reuniones bienales se efectúan con el propósito de evaluar y programar las actividades de la Asociación.

AMIGOS DE LA CIUDAD

La Agrupación Femenina de Amigos de la Ciudad se reunirá hoy, en su sede social.

VOLUNTARIOS DEL PENAL DE SAN PEDRO

Los Voluntarios del Panóptico de San Pedro realizaron ayer un acto con motivo de la entrega de juegos de salón y ropa a los reclusos de esa penitenciaría. El grupo de voluntarios está formado por alumnos del Colegio La Salle y profesionales en diversas especialidades. El grupo está dirigido por la Junta Nacional de Acción Social. El objetivo de este programa es de coordinar acciones y trabajos con los reclusos para mejorar su situación y lograr su real integración a la sociedad. El viernes efectuarán un censo de carácter económico, social y cultural para conocer la verdadera situación de los recluídos y tratar de dar solución efectiva a los problemas relacionados con los juicios que se encuentran pendientes.

DAMAS ROTARIAS

El Comité de Damas Rotarias se reunirá mañana, a horas 10 y 30, en su primera sesión ordinaria del año.

CONCORS

El Consejo Nacional de Coordinación de Obras Sociales, con la colaboración de parroquias y juntas vecinales, entregará hoy juguetes a niños de escasos recursos materiales en la ciudad. La entidad agradece a todas las personas y entidades que obsequiaron los juguetes que serán repartidos.

CENTRO CIVICO CULTURAL FEMENINO "20 DE OCTUBRE"

El Centro Civico Cultural Femenino "20 de Octubre" iniciará hoy sus actividades con un té de regalos, en casa de la señora Lola de Uría.

ASOCIACION DE MUJERES PROFESIONALES UNIVERSITARIAS

Hoy, a horas 18 y 30 se realizará la primera reunión de la gestión 1976 de las socias de la Asociación de Mujeres Profesionales Universitarias.

COLEGIO SAN CALIXTO

Los padres de familia y ex-alumnos del Colegio San Calixto invitan a la misa de cuerpo presente que se oficiará hoy, a horas 10, en la Casa Social del Maestro, de la que en vida fue maestra de ese colegio, señora Robertina Reyna de Caballero.

DIRECCION NACIONAL DE JUVENTUDES

La Dirección Nacional de Juventudes, anuncia que se han iniciado cursos de tallado en madera, repujado en cuero, cerámica fría, macramé, taxidermia, charango, guitarra y corte y confección. Las personas interesadas pueden inscribirse en las oficinas de la D.N.J., calle Ayacucho 488.

- DESFILE.- En días pasados se ha concluido en Roma los desfiles para las presentaciones de las colecciones de Alta Moda (Otoño-Invierno 1975-1976.
En la foto: Un modelo presentado por Tiziani.

- El Nuncio Apostólico, Monseñor Giuseppe Laiguelia, ofreció una copa de champagne con motivo de la condecoración que impuso en nombre del Papa Paulo VI, al señor de Mesa. En la foto, un anfitrión departe con el Arzobispo de La Paz. Monseñor Jorge Manrique y su agasajado.

- AGASAJO A NIÑOS DE TARIJA.- TARIJA, 5 (PRESENCIA).- En esta ciudad, en el edificio de la Dirección Regional de Promoción y Asistencia Social, dependiente de la Junta Nacional de Acción Social de la Presidencia de la República, se llevó a cabo un agasajo a los niños que se albergan en la Guardería Infantil "Yolanda Prada de Banzer" y de los hijos de las socias de los Centros de Madres, dependientes de la misma institución nacional.

...La Junta Nacional de Acción Social, hizo llegar a los niños prendas de vestir, juguetes y dulces en un almuerzo especial que se les ofreció.

Ex-Presidente del Perú fue aclamado a su arribo a Lima

LIMA, 5 (AP) - Siete años después de su derrocamiento, que significó el comienzo del actual proceso revolucionario peruano, retornó al país el ex Presidente Fernando Belaunde Terry.

Unos 4.500 simpatizantes lo aclamaron ayer con sus clásicos vítores de "Belaunde, Belaunde. Libertad, cuando el ex Presidente de 63 años descendió del avión que lo trajo de Colombia.

Se extremaron medidas de seguridad y en el aeropuerto para controlar a la multitud, pero no hubo incidentes.

Belaunde, que retornó a Lima luego de cinco años de exilio, dijo a sus partidarios que venía al Perú "no para buscar desquite, sino para hacer uso de la verdad".

"No estamos para tomar una actitud de venganza", enfatizó, cuando abordo un automóvil para trasladarse a Lima. Señaló que "estamos aquí para usar solamente el arma que sirve al pueblo: la verdad".

Derrocado el 3 de octubre de 1968 por el General Juan Velasco Alvarado, en un incruento golpe militar, fue deportado a la Argentina, luego pasó a los Estados Unidos, país donde dictó cursos en varias universidades.

Sociales

REUNIONES

El Embajador de Francia y la señora de Mandereau ofrecerán mañana una recepción, con motivo de la presentación de la película "Moda Francesa de otoño - invierno 1975 - 76"

Lufthansa, Líneas Aéreas Alemanas, ofreció un almuerzo, en los salones del Circulo de la Unión, en honor de miembros de la prensa local.

El señor NELSON MICHEL DURAN, Profesor de Estado en Ciencias Biológicas, obtuvo el título de Médico Cirujano el 30 de diciembre pasado, en la Universidad de San Andrés.

ROTARY CLUB

Los socios de Rotary Club se reunirán mañana en un almuerzo-sesión, en los salones del Club de La Paz. En esa oportunidad, se realizará una evaluación del primer semestre de la presente gestión y una salutación por el nuevo año, a cargo del señor Jaime Eguino.

MATRIMONIOS

En Los Angeles, California, se celebró la boda de la señorita Wilma Aguilar Méndez con el señor William A. Paterson, vinculados a familias de Bolivia y Estados Unidos.

En Santiago de Chile, s realizado la boda de la señ Esther Salgueiro Silva con e ñor Wolfgang E. Benze Mü

El sábado, en Chulumar ha realizado la ceremo religiosa de la boda de la ñorita Marisol Sanjinés C pero con el señor Alfredo Ar

COMPROMISO

Con la visita de estilo, s formalizado el compromiso trimonial de la señorita Er Mansill Numberg con el s Felipe Lugones García.

Oración al Espíritu Santo

Espíritu Santo tu que me aclaras todo, que iluminas todos los caminos para que yo alcance mi ideal, tu que me das el don divino de perdonar y olvidar el mal que me hacen y que en todos los instantes de mi vida estas conmigo, Yo quiero en este corto dialogo, agradecerte por todos y confirmar una vez más que nunca quiero separarme de ti, por mayor que sea la ilusión material. Deseo estar contigo y todos mis seres queridos en la gloria perpetua.

Gracias por tu misericordia para conmigo y los mios.

(La persona deberá rezar esta oración tres días seguidos sin decir el pedido. Dentro de tres días será alcanzada la gracia por más difícil que sea). (Publicar en cuanto se reciba la gracia)

Gracias espíritu Santo por el favor tan grande que he recibido.

C.J.

Festejarán a niños de la Casa Cuna

La administración de la Casa Cuna, dependiente del Centro de Acción Social del Apostolado, festejará a los niños que se albergan allí en celebración del Día de Reyes.

A las 9.00 se oficiará una misa en la capilla de la Casa Cuna; a las 10.00 habrá un acto literario a cargo de los niños y a las 11:00 se hará un reparto de juguetes y golosinas.

Durante este programa, el conjunto de los "Kory Huayras" interpretarán piezas musicales vernaculares.

Personalidades que fueron distinguidas

Con último acto del Grupo Aéreo de Cobertura Nº 1.

El comandante Cnel. Jorge Rodriguez congratuló a d ferentes personalidades de Tarija por la cooperación prestada esta unidad ellos son:

Ing. Pereira de Aros Tarija.
My. Roberto Ramallo de CODETAR.
My. Francisco Vasquez Alcalde Municipal de Tarija.
Cnel. Comandante de la Base Aérea Nº 1 Jorge Rodrigue
Srta. María Luisa Limpias (que representó a su padre S Ernesto Limpias quien desde la localidad de Yacuiba fue efec va su labor en bien de la unidad de esta ciudad.
Ing. Wildo Castellanos Gerente Técnico de CODETAR.
Ing. José Patiño A. Gerente de la Empresa Constructo INARC.

CURSOS VESTIBULARES
EN EL INSTITUTO MATEMATICO-INICIO: LUNES 5
PREPARACION PARA INGRESO A LA UNIVERSIDAD
AUTORIZADO POR RESOLUCIÓN MINISTERIAL Nº 389 -PLAZAS LIMITADA
Informes e inscripciones: Av. Mcal. Santa Cruz 1295-2do. piso (esq. Colón) Telf. 636

Fallecimiento

"Yo soy la Resurrección y la Vida"

(Jesucristo)

Después de haber cumplido con su vocación humana y cristiana en este mundo, ha pasado al seno de Dios Padre la

Sra. ROBERTINA REYNA de CABALLERO

La Comunidad Educativa San Calixto, al comunicar la pérdida de la que durante catorce años educó a los niños de Primero Básico del Colegio, le invita a participar de la Eucaristía y al entierro, que se efectuará hoy Martes 6 del presente a horas 10 a.m. en la Casa Social del Maestro.

Misa

AGRADECIMIENTO E INVITACION

Teresa Ugarte vda. de Tufiño esposa; Guillermo, Jorge, Mario (ausente), María Luz Tufiño hijos; Felipe Aranda padre político; Carmen de la Jaille, María Luisa Miranda, Cármen Montaño (ausente) y Amador Zapata hijos políticos; Margarita Flores, Amalia vda. de Melgarejo (ausentes), Julio, Ronald y Claif Tufiño hermanos, los primos, sobrinos, nietos y demás familiares del que en vida fue abnegado y ejemplar esposo y padre:

Dn. CASILDO TUFIÑO FLORES

(Benemérito de la Patria)
Fallecido en la ciudad de Santa Cruz

expresan su profundo agradecimiento a los vecinos del barrio Petrolero 21 de diciembre Zona Sud, Departamento de perforación y personal de Y.P.F.B. de la ciudad de Santa Cruz, asimismo a todas las personas que tuvieron la gentileza de hacer llegar sus sentimientos de pesar e invitan a los residentes Chuquisaqueños, Club Mcl. Santa Cruz (Northen), CNSS. Depto. Personal, Policlínico Manco Kapac, Hospital del niño 12 de abril, Caja Complementaria Fabril, Rentistas Fabriles de la C.N.S.S. y demás personas piadosas se dignen asistir a la misa de OCHO DIAS de su sentido fallecimiento se oficiará el día de hoy martes 6 de enero de 1976, en la Parroquia de La Merced a Hs. 11.45 a.m.

La Paz, enero de 1976

Maestros Y.P.F.B.

Los señores Profesores del Nivel Medio de Educación deben presentarse en sus centros de trabajo hasta el día sábado 10 de los corrientes.

El personal docente de los ciclos Pre-Básico, Básico e Intermedio del Nivel Primario, deben presentarse el día jueves 29 del presente mes.

Los miembros del personal docente de la empresa que han recibido cartas de transferencia, deben presentarse en su nuevo establecimiento en las fechas indicadas en los dos puntos anteriores.

De acuerdo a disposiciones legales vigentes, no será considerada ninguna solicitud de licencia.

La Paz, Enero 5 de 1976

DIRECCION DE SERVICIOS GENERALES

MUTUAL "LA PAZ"

MUTUAL AHORRO Y PRESTAMO PARA LA VIVIENDA LA PAZ

ANUNCIA A SUS DISTINGUIDOS AHORRISTAS LA REALIZACION DE SU SORTEO DE FIN DE AÑO

HOY A LAS 18 30 Hras.
en sus oficinas de Av. 16 de Julio esq. calle Bueno

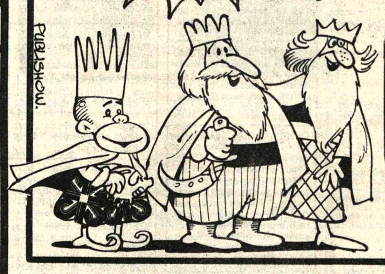

agradecemos la participación de todos los socios ahorristas.

DEL SISTEMA

Fallecimientos

Ha dejado de existir con los auxilios de la santa religión católica y la bendición papal, la que en vida fue abnegada madre y meritoria esposa y Maestra:

Sra. Prof. ROBERTINA REYNA de CABALLERO (Q. E. P. D.)

Juan de Dios Caballero, esposo; Ilse C. de Allaga, Juan José y Lourdes Caballero R., hijos; Luis Orlando Allaga H. y Silvia T. de Caballero, hijos políticos; las primas, sobrinas y demás familiares, ruegan a sus amistades y personas piadosas y muy especialmente al Magisterio, alumnos y personal docente del Colegio "San Calixto" y Escuela "Lindaura Campero", Maestros Jubilados, se dignen concurrir a la Misa de cuerpo presente, en la Casa del Maestro a horas 10.00 a.m. y a la traslación de los restos mortales de la extinta al Cementerio General el día de hoy Martes 6 del presente a horas 11.00 a.m. El cortejo fúnebre partirá de la calle Jenaro Sanjinés esq. Ingavi (Sede Social del Maestro). Favor que comprometerá la eterna gratitud de la familia doliente.
Servicios Funerarios ALIAGA Figueroa 773 Tels. 25676-64800.

En la paz del Señor y confortada con los auxilios de la Santa Religión Católica, ha dejado de existir la que en vida fué Sra.

Dña. VICTORIA ALCONINI vda. de BALBOA (Q. E. P. D.)

Luisa Alconini vda. de Loza, hermana, Hugo Alconini Montes y Walter Loza Alconini, sobrinos, Francisco Gutierrez y Clara vda. de Gonzales, primos, Claudio Balboa y Elena Balboa, hermanos políticos, Isidora de Galsán y Alberto Torrez y demás familia, ruegan a sus amistades y personas piadosas y en forma especial a los residentes de COROCORO, y CALACOTO (Provincia Pacajes); se dignen asistir a la Misa de cuerpo presente a horas 10.00 a.m. y a la traslación de los restos mortales de la extinta al Cementerio General el día de hoy martes 6 del presente a horas 16.00 (4 de la tarde). El cortejo fúnebre partirá de la Calle Ingavi Nº 748 esq. Pichincha. Atención que comprometerá a la familia doliente.
Servicios Funerarios Allaga Figueroa 773 Tels. 25676-64800 25676-64800.

Misas

Olalla, hermana; Nelly, Armando, Miguel Berdeja, hijos; Maria Cristina Zambrana, Alejandra Blacutt, hijas políticas; J. Armando, Ricardo, Miguel, y Roberto nietos, tios, sobrinos y demás familia de la que en vida fue.

LOLA DAVALOS vda. de BERDEJA (Q.D.D.G.)

Invitan a la misa que recordando los tres meses de su llorado fallecimiento, se mandará a oficiar, en la capilla privada del Colegio "San Calixto" de SEGUENCOMA, a horas 18:30 del día de hoy martes 6 de Enero del presente. Su asistencia será eternamente agradecida por la familia doliente, el duelo se recibe por tarjeta, no circulan invitaciones especiales.

La familia de la que en vida fué señora

CARMEN VALDIVIA de ASCARRUNZ MUÑOZ (Q.E.P.D.)

Invita a sus parientes y amigos se dignen asistir a la misa que recordando el primer año de su sensible fallecimiento, mandará oficiar el día de mañana miércoles 7 a horas 11.30 a.m., en la Iglesia de Maria Auxiliadora. (El Prado).

La Paz, 6 de Enero de 1976

Teléfonos Automáticos de La Paz

AMPLIACION DE FECHA PARA SUSCRIPCION DE ACCIONES TELEFONICAS

-VI AMPLIACION 1975 -

A PEDIDO DE NUMEROSO PUBLICO Y DE INSTITUCIONES OFICIALES Y PRIVADAS QUE NO ALCANZARON A SUSCRIBIR ACCIONES TELEFONICAS DENTRO DE LAS FECHAS Y ROLES OPORTUNAMENTE PUBLICADOS, SE PONE EN CONOCIMIENTO DE TODA LA POBLACION DE LA PAZ QUE SE HA AMPLIADO HASTA EL 31 DE MARZO DEL PRESENTE AÑO LA OPCION DE SUSCRIBIR ACCIONES PARA CUALQUIERA DE LAS ZONAS ANUNCIADAS EN ESTA AMPLIACION, CON LOS MISMOS VALORES ESTABLECIDOS EN ESTA EMISION.

TASA AGRADECE NUEVAMENTE LA CONFIANZA DISPENSADA Y SE OBLIGA A TRABAJAR MAS Y MEJOR.

LA PAZ, 2 DE ENERO DE 1976

DEPARTAMENTO DE RELACIONES PUBLICAS

AVISOS ECONOMICOS

evistas Libros

GISBERT Y CIA S.A.
Casilla 198

ACABAMOS DE RECI-
BIR
PICON - Panorama de las Ideas Contemporáneas.
TOUCHARD - Historia de las Ideas Políticas
CERDA - Una Psicología de Hoy
PIERON - Lexicón de Psicología 2 tomos
MAUSS - Sociología y Antropología
HAWLEY - Ecología Humana
HIRSCHBERGER - Historia de la Filosofía 2 tomos.
FREUD - Obras Completas 3 tomos.

rofesores Academias

ROFESORES básico me- o necesitamos presentarse ariscal Santa Cruz 1295 stituto. (6-7/67305)

epartamentos Habitaciones

RVAJAL.- Yanacocha .- Departamento an- rético Emilio Calderón mitorio dependencias, la.- Departamento calle n tres dormitorios endencias entrega in- liata.- Otros depar- entos distintas zonas.

CARVAJAL.- Yanacocha 448.- Tel. 54862.- Habitación anticrético Manco Kapac vacia Habitación barrio Pabril entrega inmediata.- Habitación Munaypata calle 31 de Octubre vacía.- Habitación Natalia Palacios.- Otras habitaciones distintas zonas.

DEPARTAMENTO Necesito urgente de 2 dormitorios y dependencias. Referencias teléfono 41125 ó 40460 Sr. Bascopé (R).

CARVAJAL.- Yanacocha 448.- Tel. 54862.- Departamento anticrético calle Tte. Arévalo dos dormitorios, dependencias.- Departamento Sopocachi alto calle Juan Cáceres dos dormitorios dependencias, entrega inmediata.

ANTICRETICO en contrato anticrético se ofrece flamante departamento en Obrajes Living- comedor, tres dormitorios, baño, cocina, baño de servidumbre etc., etc., ref. teléfono 62657. (6-7/67306)

NECESITO En alquiler pequeño departamento o dos habitaciones independientes con baño y cocina, amobladas o sin amoblar, con teléfono y garage, ofertas al teléfono 26233 en horas de oficina. (6-8/67199)

ANTICRETICO doy departamento nuevo 4 dormitorios y demás dependencias Sopocachi referencias teléfono 63785.

ALQUILO Una habitación grande con teléfono. Ref: Lucas Jaimes 2255 lado frontones. (6/67193)

ANTICRETICO Pequeña garzonier, Guachalla 785. (6-8/67189)

ALQUILER habitaciones para estudiantes del interior próximo universidad Corneta Mamani 1935 fondo Planta Baja (4-6/67180)

DEPARTAMENTO Necesito departamento de dos dormitorios en anticrético, preferentemente Sopocachi, Obrajes, Calacoto. Ref. Teléfono 22748. (R).

SEÑORITAS señoras alquilo departamento, pieza amoblada con derecho a teléfono Av. Estados Unidos 1125. (4-15/67187)

Tiendas Kioscos

CARVAJAL.- Yanacocha 448.- Tel. 54862.- Tienda anticrético Manco Kapac vacía.- Tienda Cuarto Centenario alquiler vacía.- Tienda calle Sagárnaga entrega inmediata, anticrético.- Tienda Chuquisaca alquiler vacía cerca Churubamba.

CARVAJAL.- Yanacocha 448.- Tienda almacen calle Linares lugar comercial entrega inmediata.- Tienda trastienda Emilio Calderón cerca Rodriguez.- Tienda trastienda Isaac Tamayo cerca Sagárnaga lugar comercial vacía. Otras tiendas distintas zonas.

LOCAL AMPLIO Se necesita para casa comercial. Referencias teléfono 26944. (31-15/67167)

Teléfonos

TELEFONO Alquilo, llamar 42919. (6-9/67303)

CARVAJAL.- Yanacocha 448.- Tel. 54862.- Teléfono comercial transfiero instalado calle Sagárnaga trámite inmediato. Teléfono particular transfiero instalado calle Linares.- Otros Teléfonos instalados distintas zonas.

ofertas especiales

MALETERIA Tiahuanacu ofrece maletas carpetas bolsas y todo lo que necesite para viajar a precios totalmente bajos Figueroa 720 (4-9/67178)

TRANSFIERO Radiotécnica instalada, incluyendo lote de radios usadas. Antonio Quijarro 966. Ref: Teléfono 40226. (6-7/67191)

Casas

ANTICRETICOS Doy Achumani casa junta de dos dormitorios, dependencias, horizontal 3 dormitorios, Tejada Sorzano, 3 habitaciones Villa Victoria, teléfono 64933. (6-8/67302)

COMERCIAL MERCURIO Galeria Luz Of. 10-A, Venta de un inmueble sobre 1.600 metros cuadrados con tres edificaciones, zona Calacoto, precio 150.000 dólares. (6-11/67304)

CARVAJAL.- Yanacocha 448.- Tel. 54862.- Vende casa San Miguel Bloque "J" dos departamentos, seis dormitorios, dependencias, amplio jardín garaje para varios vehículos vacía, motivo viaje ocasión.- Otro misma región Bloque "G", cuatro dormitorios dependencias, garaje, jardín, amplio entrega inmediata.

CARVAJAL.- Yanacocha 448.- Vende Casas Obrajes calle 16 tres departamentos, amplia terraza, dormitorios, baños, entrega vacía por estrenar.- Otra misma región calle 10 dos departamentos entrega vacía por estrenar ocasión

CARVAJAL.- Yanacocha 448.- Vende casas calle Segurola (Gran Poder) tienda, habitaciones, lugar comercial,- Casa Cuarto Centenario cerca Buenos Aires dos tiendas, departamento, habitaciones mas horno panificación terraza, entrega inmediata.- ocasión. Otras casas distintas zonas.

CARVAJAL.- Yanacocha 448.- Casa junta anticrético calle Chichas cuatro dormitorios dependencias entrega inmediata.- Casa junta, contrato mixto calle Pasos Kanki dos dormitorios dependencias entrega inmediata.

VENDO CASA Villa Armonía buen lugar, responsabilidad, teléfono 64933. (6-8/67302)

propiedades Terrenos

TERRENO vende terreno 252 m2. linea nivel amurallado papeles al dia en Villa Copacabana Ref. Telf. 21066 de 12.30 adelante. (6-12/67307)

CARVAJAL.- Yanacocha 448.- Vende lotes Sopocachi calle Muñoz Cornejo 200 mts.- Lote calle Landaeta 215 mts. cercado.- Lote Tejada Sorzano - Costa Rica 200 mts. buena ubicación.- Lote Vino Tinto cerca cancha Litoral 200 mts, 19.000 ganga.- Otros lotes distintas zonas.

CARVAJAL.- Yanacocha 448.- Tel. 54862.- Vende lotes Cotacota 1.200 mts. cerca ciudad Universitaria ocasión motivo viaje.- Lote Achumani 315 mts. excelente ubicación.- Lote alto Obrajes sector "A" 204 mts. ocasión.

VENDO TERRENOS Irpavi 726 mts. Següencoma bajo 600 mts. Obrajes, calle 8, 216 mts., Calacoto calle 26 330 mts., Colón y Sucre céntrico 1.200 mts 2, teléfono 64933. (6-8/67302)

SE OFRECE lote en alto Obrajes 266 m2. precio de ocasión referencia Teléfono 62657. (6-7/67306)

- **TERRENO** Compro terreno Obrajes, Calacoto O Irpavi. Ref. Teléfono 82848. (R.)

Empleados

AGRONOMO MEDIO Se requiere Agrónomo Medio para trabajo en el Altiplano a nivel de extensión, preferible con conocimientos de aymara. Enviar antecedentes y pretensiones de sueldo a casilla 8057. (6-8/67200)

COCINERA Y NIÑERA Con certificados y garantía precisamos, teléfono 82848. (R.).

NECESITO Dos chicos de 17 a 18 años para Juguetería, Graneros N°. 465 . (6-7/67192)

Préstamos Dinero

CARVAJAL.- Yanacocha 448.- Tel. 54862.- Dinero presto sobre primera hipoteca desde 5.000 adelante asimismo necesito distintas sumas capitalistas no pagan comisión. Dólares desde 500. Sobre joyas distintas sumas.

Orquestas

ORQUESTA Electrónica "Pentagrama" lo mejor para sus fiestas, teléfono 54668 (27-3/11/76)

ORQUESTA "L.M." de Lucho Manchego, teléfono 21141 (6-10/67198)

ORQUESTA COPACABANA Teléfono 65955 (30-20/67154)

Técnicos

TELEVISORES reparamos a domicilio garantía economía, teléfono 50730. (6-11/67277)

PLOMERO Se hacen instalaciones y reparaciones, teléfono 54301. (6-8/67301)

TELEVISORES Se reparan con garantía a domicilio, teléfono 60120. (6-12/67196)

PLOMERO Instalaciones sanitarias. Teléfono 26823 (1-6/67172)

REPARAMOS Radios, televisores a domicilio, teléfono 62702, vendo estabilizador para Colorado (6-10/67195)

PLOMERO Ofrece sus servicios, teléfono 51892 (6-9/67190)

TELEVISORES Especialista repara a domicilio con garantía. Teléfono 41088. (31-15/67163)

Vehiculos

LLEGARON llegaron Motores usados americanos, International, Dodge, Ford, Chevrolet, Rambler, diferenciales, radiadores, alternadores, barras torsión, arranques distribuidores, parabrisas, aros, máscaras, direcciones, niquelados a precios de ocasión. Zoilo Flores 1284 (1-11-67171)

VENDO Camión Ford Americano F. 700, facilidades. Ref. Potosí 964 Of. 1. (6-13/67189)

OCASION Vendo automóvil Toyota Corona, Modelo 1971, cuatro puertas. Ref: Teléfonos: 21702-43574-28232. (5-10/67183)

TOYOTA CELICA Automovil deportivo 1972 Vendo, México 1430 (6-10/67194)

Varios

ARREGLO PARAGUAS maletería Tiahuanacu Figueroa 720. (4-9/67178)

VENDO Hermosos juegos de living, últimos modelos atención de 8 a. m. a 20 p.m. Plaza Villarroel N° 47, teléfono 50613 (30-6/67159)

VENDO HORNOS INDUSTRIALES A GAS LICUADO CAPACIDAD DE 200 y 100 SALTEÑAS cada 10 minutos cocinas industriales a gas para restaurant Ref. Colombia N°. 3756 Otro Azul Cochabamba. (4-13/8683)

EXTRAVIO Habiéndose extraviado la Libreta de Ahorro N°. 52586 del Banco del Estado y el Carnet de Identidad N°. 2353229 a nombre de Guadalupe Gutierrez Marquez quedan nulos por extenderse duplicados. (6/67187)

AVISO se comunica a la opinión pública que el cheque N°. 073782 del Banco de La Paz girado al portador el 18 de Diciembre de 1975 por $b. 2.905.oo fue extraviado y consiguientemente anulado. (R).

COCHABAMBA

EN COCHABAMBA Vendo a media cuadra Plazuela Calatayud (La Cancha) Lote 1.700 m2. con habitaciones provisionales por $b. 1.500 el m2. Ofertas dirigidas a Julieta de Cenzano, Cochabamba, teléfono 6838. (6-7/67197)

SANTA CRUZ

EN SANTA CRUZ Casa en alquiler a 10 cuadras de la plaza, amoblada, teléfono, 4 dormitorios, 2 baños, living, comedor cocina, garage dependencias. Teléfono 2-6192 (1-5/64115)

EN SANTA CRUZ Se vende en zona Polanco "Club Social Petrolero". 620 m2. Teléfono 2-8417 Monseñor Salvatierra 555 (30-5/64112)

AZULEJOS Puesto Santa Cruz vendo color 280 $b. blanco 265 $bs. Calle Colón 237 SANTA CRUZ (31-5/67164)

Delimitación de áreas marinas entre Venezuela y Colombia

CARACAS, 5 (AP)- El diario "El Nacional" dice hoy que "un proyecto de acuerdo en el cual se contempla una solución integral al problema de la delimitación de áreas marinas y submarinas entre Colombia y Venezuela, fue sometido a la consideración de las principales organizaciones políticas nacionales por el Presidente Carlos Andrés Pérez".

Según el periódico, "la nueva alternativa contempla un avance significativo en relación con las posiciones sostenidas por ambos países durante las conversaciones celebradas en Roma".

"En la proposición que se analiza, Colombia reconoce plena y definitivamente la soberanía de Venezuela sobre el golfo (dando a este el calificativo de Mar Interior) y Los Monjes (reconociendo la plataforma submarina que generan estos islotes)", agrega "El Nacional".

También dice que "al aceptarse como límite de delimitación el paralelo de Castilletes, Venezuela reconocería a Colombia la parte del mar territorial situada al norte de dicho paralelo. Asimismo, Venezuela reconocería la soberanía colombiana de doce millas frente a Los Monjes".

"Como consecuencia de esa delimitación, ambos países pasarían a explotar conjuntamente las zonas adyacentes, reclamadas por cada uno como su mar territorial según las anteriores tesis, mediante la constitución de empresas con participación de los dos estados. Estos convenios de explotación tendrían una duración entre 10 y 15 años", según el periódico.

Colombia y Venezuela negocian la delimitación del golfo de Venezuela desde hace varios años y frecuentemente los gobernantes de ambos países señalan que se está aproximando a una solución definitiva. Se ha dicho que el Golfo de Venezuela es rico en depósitos petrolíferos.

El artículo de "El Nacional", titulado "Nueva vía de solución al diferendo con Colombia" y firmado por el periodista Leopoldo Linares, dice en parte:

"La proposición que podría conducir a un acuerdo colombo-venezolano en relación con la materia, contempla dos partes.

En primer término, la delimitación mediante la aceptación del paralelo de castilletes para la determinación de la soberanía de ambos países sobre áreas marinas y submarinas. Y en segundo lugar, la explotación conjunta, por parte de sendas empresas mixtas, en aquellas zonas adyacentes que teóricamente constituyen mar territorial de Colombia o de Venezuela.

SANA-CICATRIZA
PIE DE ATLETA
QUITA RAPIDAMENTE
PICAZON
A base de Propionato de Sodio y otros medicamentos hemos logrado una fórmula específica para el tratamiento de enfermedades de la piel producidas por hongos, como infecciones de la piel, tiña de las uñas, del cuero cabelludo y de la barba, eczemas, pie de atleta, etc..que se vende con el nombre de SANAFITIL.
Si Ud. ha probado otros medicamentos y no ha logrado los resultados deseados pruebe SANAFITIL y Ud. comprobará sus buenos resultados.

DANIEL EL TRAVIESO

Ya hicimos 6 centavos de ganancia. Ahora bebamos lo que queda y nos retiramos.
(LIMONADA 3 CTS. EL V'ASO)

DIVULGUELO

JUSTO Y FRANCO

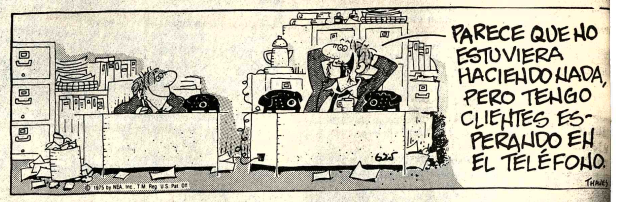

MARK TRAIL

APARTAMENTO "G"

JEFF COBB

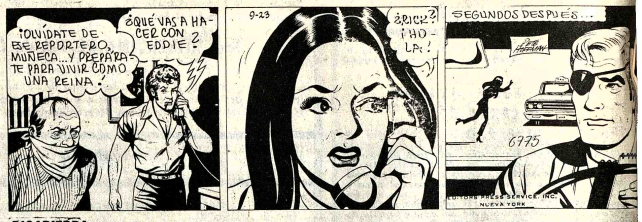

PICAPIEDRA

EGOISTO

SPORTITO

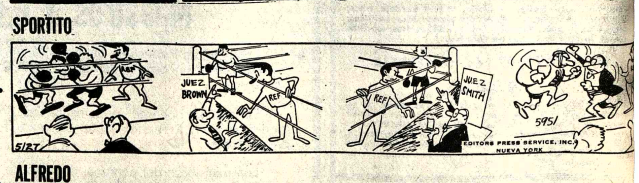

ALFREDO

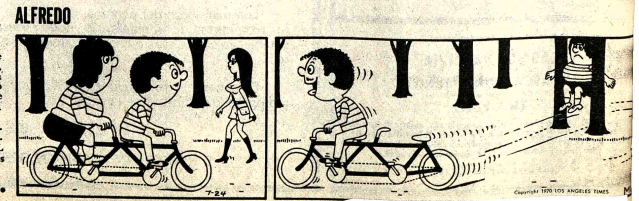

ecords Mundiales

EL VIAJE MAS LARGO QUE SE CONOCE PARA UN MENSAJE EN UNA BOTELLA FUE UNO QUE SE CALCULO EN 40.000 Km. LA BOTELLA SE LANZO A LAS AGUAS DEL PACIFICO EN EL 27 DE MAYO DE 1947 Y LLEGO A LA COSTA NORTE DE ISLA DE SYLT, EN EL MAR DEL NORTE, EL 3 DE DICIEMBRE DE 1963.

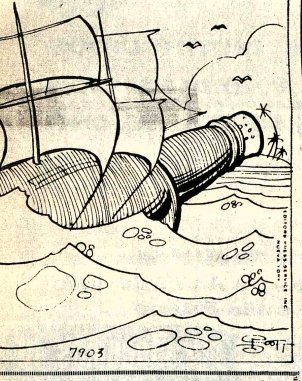

AGENDA

PRESENCIA Av. Mariscal Santa Cruz, Edif. Esperanza CENTRAL Tel. 40460 - 41125 y 52184 - GERENCIA: Tel. 52172. PUBLICIDAD Tel. 52178 REDACCION: Tel. 51998 - Casilla 1451 Cajón Postal 3275.

FARMACIAS DE TURNO

Del 3 al 10 de Enero

SAGRADO CORAZON Dra. Gladys Fuentes, Bueno y Camacho 4060. VIRGEN DE LUJAN Dra. Encarnación Villa, Parque Libano No. 62 (1436. SAN COSME Dra. María Guzmán Av. Buenos Aires No. 30. VIRGEN DE LA MERCED. Dra. Georgina Pozo, Prolongación Sucre No. 1405. LYTH Dra. Lilia Carrillo, Ocobaya No. 231 Villa Fátima. SAN GERARDO Dra. Lida Reich Av. Saavedra (frente al Hospital Militar). SAN JORGE Dra. Wilma Rodríguez Av. 6 de Agosto 2668 Tel. 20786.

FARMACIAS DE TURNO PERMANENTE

OBRAJES Plaza Franz Tamayo Tel. 82081 SAN CARLOS Av. República 26 Tel. 20225 Villa Victoria, VERACRUZ Av. Antofagasta N°. 100 Tel. 59107 Alto de La Paz. CRISTO REY General Lanza 2110 Tel. 27534 Sopocachi Alto.

TELEFONOS DE URGENCIA

BOMBEROS 119 - ASISTENCIA PUBLICA 118-2211 - RADIO PATRULLA 110 - TRANSITO 26148 SAMAPA 26628 - 26548 - ENERGIA 54357 - TELEFONOS (RECLAMOS) 113 INFORMACIONES 104 SEÑORITA HORA 117 LARGA DISTANCIA EXTERIOR 55907-09 INTERIOR 20402-03 HOSPITAL DE CLINICAS CENTRAL 22821 - 22872 - AASANA 59333-59310.

FLOTAS

TRANS SERVICE LTDA. Alto de la Alianza N°. 630 Tel. 43154 TRANSPORTES "EL CHAPACO" Chuquisaca 568 Tel. 40258 TRANSPORTES UNIVERSO Av. Montes 638 Tel. 42831 EXPRESO SAN PEDRO Bloisinho N°. 98 Tel. 64436-28462 TRANSPORTES PULLMAN BOLIVIA Plaza Alonso de Mendoza Tel. 53854 - 25893 ANDINO León de la Barra 360 Tel. 20471 CONTINENTAL Av. Montes 675 Tel. 29061 COPACABANA Av. Montes 620 Tel. 20477 - 40461 LAURO Av. Camacho 1223 Tel. 27677 TRANSPORTES PILCOMAYO Figueroa esq. Tiquina Tel. 22858 ALIAGA Av. Montes 700 Tel. 28376 URUS Bozo 194 Tel. 50793 TRANSPORTES SAN CRISTOBAL Plaza Alexander 190 Tel. 27775.- 41076 FLOTA YUNGUEÑA Calle Coroico N°. 1577 Tel. 43001 TRANSPORTES TARIJA Tiquina 37 Tel. 28911 TRANSPORTES VICTORIA Emilio Calderón 563 (Gran Poder) Tel. 56599 TRANSPORTES ABAROA Plaza Alonso de Mendoza 242 Tel. 27096 MICROBUSES KIRQUINCHO Bozo 106 Tel. 54612 TRANSPORTES "MOTO MENDEZ" Calle Humahuaca 844 Tel. 57929 TRANSPORTES TUNARI Bozo N°. 108 Tel. 40375 TRANSPORTES MANCO KAPAC Tumusla 380 (Hotel Tumusla) "DORADO ORIENTE" Pullman de lujo Bozo 106 Tel. 40373 TRANSPORTES RIVEROS (a Copacabana) Av. Montes 660 Tel. 20964. EXPRESO PANAMERICANO LTDA. Servicio Potosí-Sucre-Villazón. Dirección Bozo N°. 167 Tel. 20803 EXPRESO CINTA DE PLATA Tel. 65658 TRANSPORTE PESADO Montes 505 Tel. 25083. AUTO LINEAS INGAVI Av. Manco Kapac 445 Tel. 28981 EXPRESO "LA VELOZ DEL SUD" Av. Manco Kapac 450 Tel. 23146 La Paz-Bolivia.

EMPRESAS AEREAS

LLOYD AEREO BOLIVIANO Tels: 54649 - 53132 - 55769 - 51155 - 51163 - 59053 LUFTHANSA Tels. 20383 - 25780 - 50499 - 50609 AEROPUERTO Tel. 59151 AEROLINEAS ARGENTINAS Tel. 50792 AVIANCA Tels. 43909 - 40883 AIR FRANCE Tel. 51740 LAN Tel. 26538 KLM Tel. 42965 SWISSAIR Tel. 28824 PANAM Tels. 54117 - 41863 BOA Tel. 26387 VARIG Tel. 21450 ECUATORIANA Tel. 54472- IBERIA Tels. 20270 - 24378 ALITALIA Tel. 23494 B.O.A.C. Tel. 55541 CANADIAN PACIFIC Tel. 55541 SOUTH AFRICAN AIRLINES Tel. 55541 BRITISCH CALEDONIAN Tel. 55541 TAM Tel. 25542 AEROPUERTO 59125. BRANIFF INTERNATIONAL: VENTAS INFORMES Tels. 21100 - 21105 AEROPUERTO Tel. 59303 CARGA Tels. 59555 - 59012.

FERROCARRILES

ESTACION CENTRAL Tels. 52510 - 53510 ESTACION GUAQUI Tel. 888.

HOY en CINES y TV

IONJE CAMPERO Tel. 23333

latinée- EL GENDARME SE ASA. Tanda y Noche EL NTICRISTO. Mayores de 18 os. Matinée 9.10, 5.60, Tanda y oche 14.00, 8.00.

DE JULIO Tel. 52119

latinée, Tanda y Noche TI-URON. Mayores de 14 años. enta de entradas desde las 10 a la mañana para las tres unciones. Platea 15.00, lezzanine 18.00

DE AGOSTO Tel. 23829

latinée, Tanda y Noche ENRI-UE VIII Y SUS SEIS ES-OSAS. Actualidades Mundiales ° 50. Matinée Platea 7.10, lezzanine 9.10, Tanda y Noche latea 9.10, Mezzanine 11.10.

NIVERSO Tel. 42660

latinée, Tanda y Noche EL IENTO Y EL LEON. Matinée lezzanine 9.10, Platea 7.10, anda y Noche Mezzanine 11.10, latea 9.10.

CALA Tel. 23535

Matinée, Tanda y Noche DOS CONTRA LA LEY. Matinée 7.10, 10, Tanda y Noche 9.10, 11.10.

A PAZ Tel. 53152

Matinée LA MANSION DE LA NIEBLA. Tanda y Noche 99 MUJERES. Mayores de 21 años.

Matinée 7.10, 9.10, Tanda y Noche 9.10, 11.10.

MIRAFLORES Tel. 53159

Matinée Tanda y Noche dobles LOS VAMPIROS LOS PRE-FIEREN GORDITOS. y MANIA DE GRANDEZA. MATINEE 5.10, Tanda y Noche 5.60.

PARIS Tel. 29704

Matinée, Tanda y Noche HERCULES Y LOS TRES CHI-FLADOS. Matinée, Tanda y Noche 7.10.

MONUMENTAL ROBY

Matinée, Tanda y Noche BLACK BELT JONES CONTRA LA MAFIA. Matinée Platea 7.10, Gal. 4.60, Tanda y Noche Platea 9.10, Gal. 5.10.

BOLIVAR Tel. 25051

Matinée PULGARCITO, Tanda y Noche LA MUNECA MOR-TAL.

ABAROA Tel. 58252

Matinée doble LA VENDETTA DEL SANTO y EL REY DEL VALS. Tanda y Noche HOS-PITAL (Mayores de 21 años). y LA VENDETTA DEL SANTO. Matinée 5.10, 3.60, Tanda y Noche 5.60, 4.10.

EBRO Tel. 42939

Matinée doble LOS HIJOS DEL CAPITAN GRANT y CRAZY JOE MATON, Estreno, Tanda y Noche dobles SERPICO Censura 18 años y CRAZY JOE MATON Matinée 5.10, 4.10, Tanda y Noche 5.60, 4.60.

MURILLO Tel. 52647

Matinée, Tanda y Noche doble LOS LOQUITOS DEL ESTADIO y EL GRAN JEFE. Matinée 5.10, 3.60, Tanda y Noche 5.60, 4.10.

ROXY

Matinée doble EL DON HA MUERTO y SANTO VS. CAZA-DORES DE CABEZAS, Tanda y Noche dobles UNA VEZ EN LA NOCHE y JUVENTUD DES-NUDA. (Censura 21 años). Matinée 5.10, Tanda y Noche 5.60.

ESMERALDA Tel. 52454

Matinée, Tanda y Noche dobles DICK SMART y EL PORTERO con Cantinflas. Matinée 5.10, Tanda y Noche 5.60.

CENTER Tel. 22026

Ma.-née, Tanda y Noche dobles EL MANTO SAGRADO y EL PORTERO (Cantinflas). Matinée 4.20, 3.70, Tanda y Noche 5.30, 4.20.

LIBERTAD Tel. 53925

Matinée, Tanda y Noche dobles CUATRO AGUILAS CHINAS y MUELLE 7 NIDO DE RATAS CHINAS. Matinée 5.10, Tanda y Noche 5.60.

NOBEL Tel. 57387

Matinée y Noche dobles PASION POR EL PELIGRO, y PAPILLON, Tanda PAPILLON Además ESPEJO DE ALEMANIA.

ILLIMANI Tel. 42755

Matinée doble EL BOXEADOR DE SHANTUNG y CON-FESIONES DE UN COMISARIO, Tanda y Noche doble EL BOXEADOR DE SHANTUNG y TERESA E ISA-BEL. Matinée 3.10, Tanda y Noche 4.10.

SAN CALIXTO

Matinée, Tanda y Noche dobles EL REGRESO DE KING KONG y VUELVO A VIVIR VUELVO A CANTAR.

MADRID

Matinée y Tanda doble CHANDLER Y KUN FU VS. KARATE, Noche doble KUN FU VS. KARATE y DENTISTA EN LA CAMA. Sólo mayores de 21 años. Matinée, Tanda y Noche Platea 4.60, Mezzanine 5.10.

IMPERIO Tel. 40451

Matinée, Tanda doble DIGBY EL PERRO MAS GRANDE DEL MUNDO y LOS BOINAS VERDES, Noche doble DIGBY EL PERRO MAS GRANDE DEL MUNDO y DEL MISMO BARRIO Matinée 5.10, 3.60, Tanda y Noche 5.60, 4.10.

MEXICO Tel. 26867

Matinée, Tanda y Noche doble EL MUNDO QUE IN-VENTAMOS y EL BUENO PARA NADA. Matinée 5.10, 4.10, Tanda y Noche 5.60, 4.60.

¡Sus locos métodos reventaban a la familia... hasta que, una noche, lo reventaron a él!

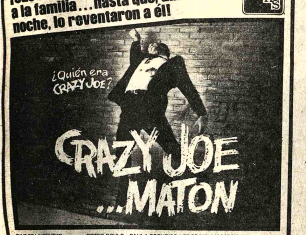

DINO DE LAURENTIIS Presents a PETER BOYLE - PAULA PRENTISS - FRED WILLIAMSON
AIP TOW - CHARLES COFFI in "CRAZY JOE ... MATON" - También protagoniza ELI WALLACH

A COLUMBIA PICTURES RELEASE
DINO DE LAURENTIIS

HOY ESTRENO EXCLUSIVO "CINE EBRO"

¡Sólo SABATA podia ser JUEZ, JURADO y VERDUGO a la vez...!

ALBERTO GRIMALDI presenta
LEE VAN CLEEF
"el REGRESO de SABATA"
TECHNICOLOR® TECHNISCOPE
Apta para todo público
Annabella Incontrera - Gianni Rizzo

JUEVES Cine 6 de AGOSTO

¡¡SEGUNDA SEMANA!!

INCREIBLE

¡Tras 5 años de "best-seller" internacional, llega a la pantalla; sin duda alguna, el escape más asombroso jamás filmado!

COLUMBIA PICTURES presenta a
STEVE DUSTIN McQUEEN HOFFMAN
en un film de FRANKLIN J. SCHAFFNER
PAPILLON

La Papillon no la bamboleaba sobrevivir... tenía que ser libre!

PAPILLON

"CINE NOBEL"
HOY GIGANTE DOBLE

CANTINFLAS
El REY de la RISA en:
AHI ESTA EL DETALLE
ESPERELO..!

EL SUCESO COMICO DEL 76

"TONTA TONTA PERO NO TANTO"

MECANICA NACIONAL

es, ante todo, una comedia muy divertida y ambiciosa, pero también es un retrato fiel de nuestro modo de ser y una crítica regocijante de nuestras costumbres... o mejor aún, una autocrítica, porque ricos y pobres, pudientes y oprimidos, todos somos piezas de la "mecánica nacional".

mecánica nacional, una extraordinaria película con un reparto multiestelar, dirigida por el laureado Luis Alcoriza.

Sea Chofer Profesional

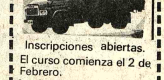

Inscripciones abiertas.
El curso comienza el 2 de Febrero.
Academia "Indianápolis"
Avenida Mariscal Santa Cruz esquina Yanacocha.

¡EMPIECE EL AÑO RIENDO Y CANTANDO!!

"Compuso" una lavadora, una plancha y un auto. Ahóra el automovil lava, la lavadora rueda y en la plancha ve el Futbol.

SABU
el astro que cautivó a Bolivia en su mejor película
"EL MUNDO QUE INVENTAMOS"

1ra EASTMAN COLOR

HOY "GRAN CINE MEXICO"

Quinta entrega de aguinaldos de nuestro sorteo

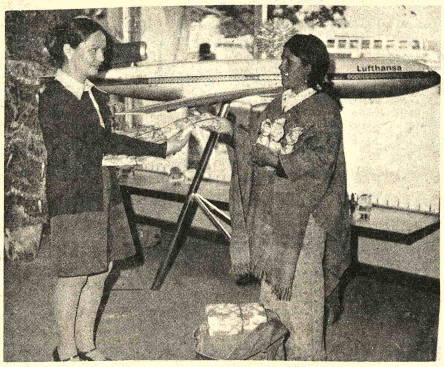

MACEDONIA SUAREZ MIRANDA, dedicada a labores hogareñas y domiciliada en la calle Antofagasta de la zona Tacagua de esta ciudad, fue favorecida con el "maletín sorpresa" de Lufthansa, Líneas Aéreas Alemanas. El maletín que contenía tantas sorpresas como paquetes le fue entregado en las oficinas de Lufthansa. En la fotografía, Macedonia, a la derecha, aparece recibiendo de una representante de Lufthansa los varios regalos que contenía el maletín.

MARTHA TELLERIA APARICIO, estudiante del 1°. medio del Liceo Bolivia con domicilio en la zona IV Centenario fue beneficiada con una carpeta escolar para Kindergarten, y un llavero, ambos aguinaldos de Freudenthal y Cía., con los que la favorecida aparece en la fotografía.

RAIMUNDO LONGINO GUARACHI, e pleado del Regimiento Bolívar de Viacha domiciliado en esa localidad, se hizo acreedo dos botellas de Vino Blanco, aguinaldo de SAG un paquete de cigarrillos "Colorado", aguina de BATCO y un llavero aguinaldo de Freudent y Cía.

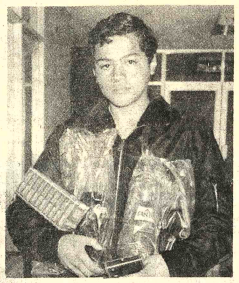

HERMOGENES RODRIGUEZ, estudiante del 3°. medio del Colegio San Francisco y domiciliado en la calle José María Achá 851, se llevó seis botellas familiares de Coca Cola y Fanta, aguinaldo de Vascal S.A., un paquete de cigarrillos "Colorado" y un llavero, aguinaldo de Freudenthal, con los que fue favorecido en nuestro sorteo del 28 de diciembre pasado.

JUANA ROMERO AUJO, estudiante del 2°. curso de Comercio del Instituto Americano, recogió de nuestras oficinas un boligrafo espacial Fisher, aguinaldo de Librería Gisbert y Cía. S.A., un paquete de cigarrillos "Colorado" y un llavero aguinaldo de Freudenthal y Cía.

MARCO ANTONIO RUIZ, estudiante del 2°. medio del colegio San Calixto fue otro de los favorecidos con los aguinaldos de PRESENCIA y sus ANUNCIADORES. En la fotografía se lo ve con seis botellas familiares de Coca Cola y Fanta, aguinaldo de Vascal S.A., un paquete de cigarrillos "Colorado", aguinaldo de BACO y un llavero aguinaldo de Freudenthal y Cía. que le fueron entregados en días pasados.

JORGE VERA LEDEZMA, estudiante colegio Saint Peter's y domiciliado en San Pe se hizo acreedor a uno de los aguinaldos 'Jabones Patria, consistente en una cantidad de bón Patria suficiente para cubrir las necesida de una familia de 5 personas durante seis mes En la fotografía se lo ve con la carta en la que solicita la entrega de dicho aguinaldo.

Argentina:

Gobierno debe decidir si mantiene o deroga enmiendas a la Constitución

BUENOS AIRES, 5 (AP) - La Presidenta Isabel Perón y su gabinete deberán decidir el mantenimiento o la derogación de controvertidas enmiendas a la constitución nacional, implantadas en 1972 por el anterior régimen militar, que tendrán directa repercusión sobre las elecciones presidenciales convocadas para el próximo 17 de octubre.

El entonces Presidente Alejandro Lanusse puso en vigencia, mediante un "Estatuto Fundamental de Enmienda Constitucional", una serie de modificaciones a la constitución sancionada en 1853. Se referían a la duración del mandato presidencial (reducido de seis a cuatro años), a la unificación de los mandatos de todos los cargos electivos (en cuatro años) y a un nuevo régimen electoral.

La ley del sufragio universal obligatorio y secreto dictada por el ex Presidente Roque Saenz Peña en 1912, establece un sistema electoral llamado de "lista incompleta" para la Cámara de Diputados. Adjudica al partido más votado los dos tercios de las bancas legislativas y al que le sigue en orden de sufragios el tercio restante.

La elección del presidente y vicepresidente se realiza, según la constitución, en forma indirecta, por un sistema de colegios electorales similar al de los Estados Unidos. Los senadores nacionales son elegidos por las legislaturas de sus respectivas provincias. Además, la constitución de 1853 prohibe la reelección del presidente y vicepresidente, salvo que haya transcurrido un período completo de seis años.

La ley Saenz Peña ha sido muy criticada por los partidos minoritarios, que la consideraron arbitraria e inadecuada. En cambio los partidos más importantes, principalmente el peronismo y el radicalismo, siempre defendieron su vigencia, por resultar directamente beneficiados por el sistema de la "lista incompleta".

El ex Presidente Lanusse introdujo en 1972 cambios muy importantes. Implantó el sistema de representación proporcional para la Cámara de Diputados. Aumentó de dos a tres el número de senadores que representarán a cada provincia y dispuso que fueran elegidos por voto directo y no por las legislaturas.

Las modificaciones más radicales, sin embargo, fueron la unificación en cuatro años de todos los mandatos electivos y la implantación -- para la elección del presidente, vicepresidente, senadores nacionales y gobernadores provinciales- del sistema francés del "ballotage", o "doble vuelta". Establece que si ningún candidato obtiene más de la mitad de los votos emitidos, se realizará una segunda elección limitada a los dos postulantes que recibieron mayor número de sufragios.

El gobierno militar que mediante una cláusula de residencia obligatoria en el país había proscripto como candidato presidencial al general Juan D. Perón- entonces exiliado en Madrid -creyó que la "segunda vuelta" conseguiría bloquear un triunfo peronista en los comicios presidenciales de marzo de 1973.

Sin embargo, el candidato de Perón, Héctor J. Cámpora, apoyado por una amplia coalición, logró algo más del 49 por ciento de los votos, y el gobierno de Lanusse se allanó a considerarlo triunfador, luego que los otros partidos anunciaron que no concurrirían a una segunda vuelta.

FRANCISCO RODRIGUEZ TICONA, trabajador de la fábrica Soligno y domiciliado en la esquina de las calles Collasuyo y Chapare 655, tiene en sus manos dos tickets que le dan derecho a recoger de La Opera, dos panetones, aguinaldo de la nombrada pastelería, con los cuales fue favorecido en nuestro sorteo del domingo 28 pasado.

IVAN RODRIGO MENDIZABAL, estudian del 1°. medio del colegio Don Bosco, aparece en fotografía con una caja de cerveza Centenar aguinaldo de Cervecería Boliviana Nacional, paquete de cigarrillos "Colorado" aguinaldo BATCO y un llavero, aguinaldo de Freudenthal Cía. con los que resultó beneficiado.

Presidente mexicano dijo que no desea ser Secretario de la ONU

MILAN 5 (AP) - El Presidente de México Luis Echeverría declaró que no será secretario general de la ONU porque "hay países industrializados que no quieren que ocupe tal cargo un hombre de América Latina".

Echeverría lo dijo en una larga entrevista hoy publicada al enviado especial del "Corriere Della Sera", Michele Tito.

Al hacer tan tajante declaración Echeverría expresó que al no ser secretario de las Naciones Unidas para que "continue la batalla contra la

resignación, trataré de realizar una universidad del Tercer Mundo, para el estudio de los problemas comunes a los países pobres. Es en este sentido que pienso trabajar hasta que las fuerzas me abandonen".

En la entrevista -publicada en lugar destacado de la primera plana del diario milanés de circulación nacional -- Tito dice a propósito de Echeverría.

"Personifica el drama de un continente. Sus declaraciones son las de un líder político que ha asumido relieve mundial por lo que representa, pero que también debe sopesar las causas de la crisis de su mundo".

FREDDY REYNOLDS EGUIA
ABOGADO
Atiende asuntos mineros, petroleros, administrativos, civiles, tributarios, constitución de empresas, contratos en general.
Estudio Jurídico: Cal' Mercado 1115 (Edif. Guerrero) Primer Piso, Oficina 4. Teléfono 54654.

ISAP INSTITUTO SUPERIOR DE ADMINISTRACION PUBLICA
La Paz - Bolivia

MINISTERIO DE PLANEAMIENTO Y COORDINACION

Instituto Superior de Administración Pública

CONVOCATORIA Nº 1/76

CONCURSO DE MERITOS

SE REQUIERE LOS SERVICIOS DE UN CONTADOR GENERAL, con experiencia en contabilidad gubernamental y título en provisión nacional.

Los profesionales interesados, deben presentar sus expedientes hasta horas 18 del día 8 del presente en la Jefatura de Personal del ISAP.
Dirección: Calle Carrasco Nº 1391
Zona Miraflores.
Informaciones: Jefatura de Personal del ISAP.
Teléfs. 57659 - 50626 - 41186

La Paz, 5 de enero de 1976

Aviso permanente

Deudores morosos a PRESENCIA

A los siguientes deudores morosos, se les insinúa cancelar sus adeudos:

Modas Fernie Copacabana.
Instituto del Tórax.
Asociación de Teléfonos ABET.
Comercial Mercurio.
Surameris Propaganda.
Abel Domínguez Ascarrunz.
Sitel (Luis Gotrett G.).
Mario Roncal.
Alberto del Carpio.
Inboltex.
Luis Dufraisse.
Arva Ltda.
Hogares Bolivianos.

Empresa Nacional de Televisión.
Hospital del Niño.
Peletería Santiago.
Aerolíneas Peruanas.
Jaime Borda Campero.
Club 21.
Martín y Cía.
Radio Illimani.

La Paz, noviembre de 1975.
La Gerencia.

n la ONU

EE.UU. vetará resolución que no respalde la paz en Medio Oriente

WASHINGTON, 5 (AP).- El Departamento de Estado reiteró oy que los Estados Unidos ve-ará cualquier resolución de las Naciones Unidas que "no contri-uya al proceso de Paz en el Medio Oriente".

El portavoz del departamento, Robert Funseth, dijo que la única base para negociaciones de paz en la región son las resoluciones previas de las Naciones Unidas numeradas 242 y 338.

Esas resoluciones fueron probadas después de las últimas dos guerras en el Medio Oriente y establecieron las bases para negociaciones de paz y mecanismo de tregua.

El consejo de seguridad de la organización mundial se reune la semana próxima para considerar los esfuerzos auspiciados por los árabes para cambiar las operaciones de paz al Consejo de Seguridad incluir la cuestión de los derechos políticos palestinos.

Actualmente las operaciones pacificadoras son conducidas bajo procedimientos establecidos por una Conferencia multinacional de Paz en Ginebra. La cuestión de derechos palestinos no está considerada en las presentes resoluciones, las que mencionan solamente la cuestión de los refugiados palestinos.

Mientras señaló que las Resoluciones 242 y 338 constituyen las únicas bases para negociaciones de paz, Funseth no descartó la consideración norteamericana de resoluciones futuras que "sean útiles al proceso de paz".

Cuando se le preguntó si esto representaba un cambio en la política norteamericana, Funseth respondió que se ceñía a sus previas declaraciones.

Sin embargo, otros funcionarios norteamericanos dijeron que era imposible descartar la consideración de nuevas resoluciones hasta que hayan sido sometidas y estudiadas oficialmente.

Secuestradores se entregaron a la Policía filipina

MANILA, 5 (AP).- Con el rostro oculto con sus brazos y pañuelos, dos hombres jóvenes se entregaron pacíficamente hoy, después de permanecer casi doce horas asediados en el aeropuerto de Manila, donde retuvieron a 219 personas como rehenes a bordo de un avión, en un vano intento de obtener, pasaje gratuito para el Japón.

Según las transmisiones del gobierno, la identidad y nacionalidad de los secuestradores no habían sido determinadas aún.

Pero un diplomático japonés que participó en las negociaciones dijo que se trataba de hermanos filipinos, de 18 y 24 años respectivamente, y que el mayor de ellos portaba una tarjeta de identificación del aeródromo.

Un tripulante dijo poco después de haber sido dejado en libertad que los estudiantes expresaron deseos de "estudiar en Japón".

Fuentes militares filipinas dijeron que los secuestradores habían exigido anonimato como una de las condiciones para rendirse.

Funcionarios de la línea aérea japonesa en Tokio dijeron que otras condiciones fueron un "perdon especial" y "mejores condiciones de vida".

Se desconoce si el gobierno filipino cumplirá esas demandas, pero el Jefe de la Fuerza Aérea filipina había dicho previamente que recomendaría el perdon presidencial de los secuestradores si se entregaban sin ofrecer resistencia.

Los secuestradores subieron al avión esta tarde sin los pases ni billetes de rigor. Sin embargo, se presume que abordaron el aparato con las tarjetas de identificación, dando pabulo así a conjeturas de que podría tratarse de empleados del aeropuerto.

Los pistoleros dijeron a los pasajeros que deseaban "viajar gratuitamente" a Osaka, donde todos serían dejados en libertad ilesos.

Hoy en la historia

- Hoy es martes 6 de enero, el sexto día de 1976. Faltan 360 días para terminar el año.

UN DIA COMO HOY:

1784- Tratado de Constantinopla por el que Turquía acepta a la anexión de Crimea y Kuban por Rusia.

1810 - Tratado de París entre Suecia y Napoleón.

1838 - Samuel B. Morse hace su primera demostración pública del telégrafo, en Morristown, Nueva Jersey, Estados Unidos.

1896 - Cecil Rhodes renuncia como Primer Ministro del Cabo; Tran Vaal ordena municiones de Europa y fortifica Pretoria y Johannesburg.

1913 - Se suspende la Conferencia de Paz de Londres entre Turquía y los estados balcánicos.

1919 - Muere en su residencia de Oyster Bay, Nueva York, el ex-Presidente norteamericano Theodore Roosevelt.

1941 - El Presidente de Estados Unidos Franklin D. Roosevelt define la meta norteamericana de las "cuatro libertades".

1950 - Inglaterra reconoce a China Comunista.

1953 - Inaugúrase en Rangún una conferencia socialista asiática.

1961 - Dag Hammarsjold visita Surárica para discutir la política de segregación (Apartheid) de esa nación; Francia respalda abrumadoramente al Gen. Charles de Gaulle en referéndum sobre Argelia.

1963 - Ralph J. Bunche de las Naciones Unidas, se dirige al Congo para completar arreglos de la organización mundial para terminar la secesión de la provincia de Katanga.

1964 - El Papa Paulo Sexto, en histórica visita a Belén, apela por unidad de los cristianos.

1968 - El Vicepresidente norteamericano Hubert Humphrey pronuncia un discurso en Addis Abeba, Etiopía en el que promete que los Estados Unidos promoverán el comercio de naciones en desarrollo.

1972 - Bombardeadores B-52 de los Estados Unidos realizan su mayor incursión hasta la fecha en la zona desmilitarizada en Vietnam.

1973 - En París, los negociadores Henry Kissinger, de Estados Unidos y Le Duc Tho, de Vietnam del Norte se aprestan a reanudar conversaciones de paz en Vietnam.

1974 - Soldados, tanques y vehículos blindados custodian el aeropuerto Heathrow de Londres después que las autoridades recibieron informes de un plan terrorista árabe para derribar aviones de pasajeros usando cohetes de tierra al aire.

1975 - Portugal establece relaciones diplomáticas con China y declara que considera a Formosa parte de China continental.

CUMPLEAÑOS DE HOY:

Samuel Alexander, filósofo inglés, 1859-1938; Juana de Arco, Santa Francesa, 1412-1413; Carl Sandburg, poeta norteamericano, 1878-1967.

PENSAMIENTO PARA HOY:

"Un mal hombre es peor cuando pretende ser un santo"- Francis Bacon, filósofo y escritor inglés, 1561-1626.

AYUDA.- Syracuse, Nueva York (AP).- Miembros de una ambulancia y civiles ayudan a una mujer herida después que 52 vehículos chocaron simultáneamente en una carretera debido a una tormenta de nieve (Radiofoto AP).

Nueva explosión sacudió almacén de petróleo en Estados Unidos

NUEVA YORK, 5 (AP).- Una nueva explosión sacudió hoy un complejo de tanques de almacenaje de petróleo en Brooklyn mientras un incendio continuaba sin control por segundo día consecutivo. Se informó que diez bomberos sufrieron lesiones leves.

Un portavoz del Departamento de Incendios dijo que la segunda explosión no causó muertes, aunque cinco aparatos del departamento tuvieron que ser retirados inmediatamente. El área inmediata fue evacuada mientras las llamas se elevaban a más de 60 metros.

El vocero dijo informes previos sobre civiles heridos resultó incorrecto.

Se dijo que ha tenido que traerse de varias otras ciudades la espuma con que se sofocan las llamas, ya que casi se había terminado la existencia del extinguidor en Nueva York.

Los bomberos fueron obstaculizados en su lucha contra el incendio por temperaturas de sub-congelación y vientos intensos. Más de 150 bomberos participan en la operación.

La primera explosión se produjo alrededor de las 8 p.m. de ayer en la Patchogue Oil Terminal Corp. y rompió las paredes de un tanque gigantesco. Petróleo crudo pesado fue vertido en el canal Gowanus, una caleta de la parte superior de la bahía de Nueva York y una ruta importante para suministros industriales y combustible.

No se sabía la causa de la explosión. Ayer circularon rumores que podría haber sido originada por el estrellamiento de un pequeño avión o helicóptero, pero no se informó sobre la desaparición de una nave semejante. Un vocero del Departamento contra Incendios dijo que parecía haber poco apoyo para dicha teoría.

El canal quedó cerrado a todo tráfico. Una fuente del servicio de guarda costa dijo que podrían ser horas o quizas días antes que el derrame petrolero pueda ser controlado y el canal reabierto.

Los bomberos habían logrado contener el incendio temprano esta tarde donde había estallado. Pero luego la segunda explosión lanzó al aire escombros en llamas.

El depósito donde se inició el incendio contenía 7.500 barriles del combustible No. 2 para calefacción, que se enciende con facilidad. El depósito que estalló contenía 50.000 barriles del crudo pesado No 6 que debe ser pre-calentado antes de encenderse.

EE.UU. podrían oponerse a ayudar a países pobres

KINGSTON, JAMAICA, 5 (AP).- Los Estados Unidos podrían oponerse por ahora a cualquier ayuda a naciones pobres más allá de la que tiene bajo consideración el Fondo Monetario Internacional (FMI), según indicó hoy un funcionario norteamericano de alta jerarquía.

Se espera que sean aprobados dos planes para ayudar a naciones pobres durante las reuniones que celebrará aquí el miércoles y jueves próximo el poderoso comité interino el fondo.

Los Estados Unidos respalda ambos planes, los que podrían más dinero a disposicion de las naciones pobres a través de la venta de parte del capital en oro del Fondo Monetario y se incrementaría también los recursos del fondo al aumentar las cuotas, o contribuciones, de los 128 miembros del organismo.

Las naciones en desarrollo reunidas aquí por separado hoy y mañana, podrían presionar para que se otorgue una mayor ayuda para afrontar su empeorada posición en el comercio y las finanzas internacionales.

ONU:

El debate sobre conflicto del Medio Oriente se inicia el 12

EL CAIRO, 5 (AP).- Egipto coincidió hoy con Israel en advertir contra cualquier intento de modificar las resoluciones básicas de las Naciones Unidas sobre el Medio Oriente en el debate sobre el conflicto en esa región previsto para comenzar el 12 de enero.

El Ministro de Relaciones Exteriores Ismail Fahmy dijo a la comisión de asuntos exteriores del Parlamento que otros estados árabes y la Organización para la Liberación de Palestina (OLP) correrán el riesgo de que el consejo no tome medida alguna si insisten en modificar dichas resoluciones.

Fahmy evocó también la posición israelí al afirmar que el debate del consejo "no es y no debe ser una sustitución de la conferencia de paz de Ginebra sobre el Medio Oriente".

Después de una reunión del gabinete ayer, el gobierno israelí abogó por la reanudación de esas conversaciones y pidió a los Estados Unidos que vetaran cualquier intento de los árabes para alterar las resoluciones 242 y 338 de las Naciones Unidas sobre el Medio Oriente, que forman la piedra angular de todos los esfuerzos de paz árabe - israelíes hasta el presente.

La declaración de Fahmy evidencia que las intensas consultas que Egipto ha efectuado en las últimas semanas en un esfuerzo por promover una posición árabe conjunta antes del debate han fracasado.

Su declaración indica también por otra parte, que los Estados Unidos han tenido éxito en sus gestiones diplomáticas en las últimas semanas tendientes a estimular a Egipto a continuar su línea moderado pese a las críticas de Siria y Palestina contra el acuerdo en el Sinai concertado hace cuatro meses.

Las resoluciones de las Naciones Unidas sobre el Medio Oriente aluden a los palestinos como refugiados y se abstienen de afirmar su derecho a un territorio nacional.

Fahmy dijo que el objetivo árabe en el debate debe ser "garantizar el reconocimiento mundial a la creación de una entidad palestina independiente".

"Es posible que el consejo de seguridad no adopte resolución alguna si los países árabes o los palestinos insisten en modificar las resoluciones básicas sobre el Medio Oriente".

Fahmy expresó que "Egipto se concentrará en que el debate se limite a ver el problema de los palestinos y sus derechos como un caso político y no sólo como de índole humanitaria. No creo que habrá dificultad alguna en conseguir una resolución si nos mantenemos dentro de este contexto".

Fahmy dijo que la decisión de Israel de bolcotear el debate podría correr el riesgo de provocar su "expulsión autoinflingida" del organismo mundial.

La reunión del consejo con participación de los palestinos fue el precio que Siria logró a cambio de su renovación por seis meses del mandato de la fuerza de mantenimiento de la paz de las Naciones Unidas en las alturas de Golán cuando éste expiró en noviembre pasado.

Fahmy censuró la política exterior del aliado de Egipto en la guerra de octubre y dijo que había "influencias extranjeras" detrás de la posición siria en el Medio Oriente, con lo que aludió a la Unión Soviética.

"Si Siria hubiera asumido una posición firme con Egipto habríamos podido zanjar la cuestión en Ginebra sin la ayuda del lento enfoque gradual de los Estados Unidos", expresó Fahmy.

Añadió que las conversaciones de Ginebra, auspiciadas conjuntamente por los Estados Unidos y la Unión Soviética, deben reanudarse dentro de seis meses, en diciembre de 1973, a raíz de la guerra de octubre entre los árabes e Israel, se efectuaron dos sesiones.

Con respecto a las relaciones entre Egipto y Moscú, Fahmy denunció que el Kremlin había violado el tratado de amistad y cooperación de 8 años entre ambos países suscrito en 1971 por no haber compensado a Egipto de las pérdidas militares en la última guerra con Israel.

Además, continuó diciendo "la negativa de la Unión Soviética a suministrar a Egipto piezas de repuesto constituía definitivamente una decisión política y no podemos comprender la lógica detrás de esto".

Fahmy expresó que Egipto continuaría su diálogo con los rusos en un esfuerzo por resolver esta disputa y recalonar el pago de las deudas derivadas de sus adquisiciones militares del Kremlin".

"Respetaremos nuestra parte del tratado", dijo.

Colombia:

Juicio contra supuestos autores de asesinato de inspector militar

BOGOTA, 5 (AFP).- Un explosivo juicio a siete supuestos autores del asesinato del inspector general del ejército, General Ramón Arturo Rincón Quiñonez, se abrió públicamente hoy en un clima de contradicción total.

Los defensores de los siete inculpados, entre quienes figuran un odontólogo y un abogado, renunciaron el sábado a los poderes de sus clientes, entre otras cosas por "falta de garantías constitucionales", hicieron notar.

Ante esta circunstancia, el Consejo de Guerra que conoce del juicio, designó a altos militares como abogados de oficio.

El proceso comenzó a las ocho de la mañana con la lectura de los expedientes que ya alcanzan más de un millar de folios y ante una sala repleta de público y periodistas.

El General Rincón Quiñonez fue acribillado a tiros en su automóvil, el pasado mes de septiembre, mientras se dirigía desde su casa al Ministerio de la Defensa. Ese caso provocó conmoción en todas las esferas políticas y militares del país. Ese ha sido en efecto el primer asesinato de un militar de ese rango en la historia de Colombia.

Según testigos presenciales del atentado, cuatro individuos que se movilizaban desde un pequeño auto, dispararon contra el General provocando su muerte instantánea e hiriendo gravemente al conductor.

Guerrilleros del Ejército de Liberación Nacional (ELN) atribuyeron la autoría del crimen con llamadas telefónicas a las redacciones de los diarios y a las emisoras.

Varias semanas después fueron detenidos en diferentes ciudades los siete inculpados que hoy son procesados y puestos en libertad más tarde por falta de pruebas.

Posteriormente, por orden de los investigadores militares se les detuvo por segunda vez a allegarse testimonios de su aparente culpabilidad.

Informe final del CEPCIES...

ene de página 3)

iciencias que sufre el país, ncipalmente en los campos educación y salud e informó los objetivos de las reformas el Gobierno se encuentra peñado actualmente en el mpo educativo, entre las les se destacan: un mayor y jor entrenamiento de los proores en las áreas rurales, mejas en la calidad de la enseza, cambios en los rículum enfatizando la enseza técnica y una reforma versitaria. La Delegación mó que el costo de la rema universitaria sería de s 70 millones en los ximos 10 años, para lo cual sideraba necesario un fuerte yo financiero de las agencias rnacionales. En materia de ad el Gobierno contempla pliar y mejorar sus servicios medicina preventiva y curaen las áreas rurales.

34. El Grupo ad hoc escuchó interés las políticas y yectos sectoriales expuestos la Delegación y conoció el ado global de proyectos o monto total asciende a 950 millones. En la reunión bservó que dicho listado de yectos no incluye un endario de ejecución ni ta con prioridades deas. La Delegación manifestado que los proyectos sentados se encuentran en rsas etapas de preparación r lo tanto los costos de los os podrían variar. mismo, destacó que las prioridades serían asignadas en el plan quinquenal actualmente en preparación y que éste estaría terminado hacia fines del presente año. De lograrse el financiamiento requerido, el Grupo ad hoc de la CEPCIES expresó su preocupación por la capacidad actual del país en la implementación y ejecución de un vasto número de proyectos.

G. COOPERACION FINANCIERA Y TECNICA

35. El Grupo ad hoc de la CEPCIES se enteró con satisfacción de los avances logrados en la situación económica y financiera del país y los representantes de las diferentes agencias internacionales manifestaron su interés y propósito de continuar apoyando, como en el pasado, los esfuerzos de desarrollo del país a través de sus programas de asistencia financiera y técnica. La Delegación de Bolivia hizo notar la necesidad que tiene el país de lograr mayor cooperación técnica externa para mejorar el sistema nacional de estadística.

36. El representante del BID destacó "que la política fundamental de nuestra Institución es la de otorgar a Bolivia las mejores posibles condiciones e interés en cada operación". Señaló además que "en el corriente año 1975 este Banco aprobó dos préstamos por un total de US$ 9.2 millones destinados uno al fomento de ganadería porcina y el otro es un préstamo de características global-industrial y turístico, y está procesando tres nuevos préstamos por un total tentativo de US$ 75 millones para el programa de sanidad animal, primera etapa La Paz-Cotapata de la carretera La Paz- Puerto Salinas y un proyecto de interconexión eléctrica para ENDE. En materia de asistencia técnica, el Banco Interamericano de Desarrollo, también en concordancia con el Gobierno boliviano, tiene la intención de continuar activamente colaborando en los sectores agropecuarios, educación técnico vocacional, agua potable y alcantarillado, apoyo técnico en materia de individualización y preparación de proyectos, etc.".

37. El representante del Banco Mundial expresó que la Institución "está por intensificar su asociación con el desarrollo de Bolivia. Después de haber trabajado con éxito en los campos de energía, transporte ferroviario, ganadería y minería proponemos continuar e intensificar nuestra actividad en estos sectores y además extenderla hacia rubros tales como desarrollo integrado rural, abastecimiento de agua potable y educación".

38. El representante del Fondo Monetario Internacional analizó los principales aspectos de la evolución económica del país y los problemas que se presentan en la actualidad para terminar manifestando que "queremos hacer llegar al Gobierno de Bolivia las seguridades de que el Fondo Monetario Internacional continuará prestando su colaboración en todos aquellos campos en que las autoridades puedan estimar útil y al mismo tiempo, desearle la continuación del buen éxito logrado hasta la fecha en el manejo de la economía".

39. El representante de AID expresó que los programas de la Institución "se concentran en las áreas prescritas por el Congreso de los Estados Unidos -educación y recursos humanos, agricultura y nutrición, planificación de la población y salud- y dentro de esos sectores sus programas son diseñados para mejorar la productividad y bienestar de los grupos más pobres, especialmente en las áreas rurales".

40. El representante de la Corporación Andina de Fomento agradeció la invitación extendida a su Institución a través de su Presidente Ejecutivo, a participar en la reunión del Grupo ad hoc de la CEPCIES sobre Bolivia. Asimismo agradeció al Presidente de la reunión Embajador José María Machin su recomendación al Presidente de la CEPCIES para que la Secretaría de la CEPCIES tuviera muy en cuenta a la CAF en futuras reuniones cuando se traten de los países que conforman el Grupo Andino. Informó que su Institución en la actualidad cuenta con un capital autorizado de US$ 400 millones, habiéndose aprobado a la fecha préstamos para proyectos específicos del orden de US$ 100 millones de los cuales aproximadamente US$ 43 millones corresponden a Bolivia. El representante de la CAF finalmente felicitó a la Delegación boliviana por su presentación y ofreció a ésta darle la atención debida a los proyectos con contenido de integración, que presenten a su Institución comprometiéndose que estos se estudiarían y considerarían en forma ágil y precisa.

41. El representante del PNUD manifestó la participación activa de su Institución en materia de asistencia técnica a Bolivia y de nuevos principios acordados con el Gobierno, principalmente en el desarrollo rural integrado. Específico que el PNUD ampliaría su asistencia a Bolivia pero enfatizó la necesidad de una mayor coordinación y trabajo conjunto con el resto de las agencias internacionales.

42. El representante de CEPAL manifestó el deseo de su Institución de continuar colaborando con Bolivia e informó que una misión de CEPAL viajaría próximamente a Bolivia para proporcionar apoyo en la preparación del Plan Quinquenal. Igualmente destacó los cursos de capacitación que viene ofreciendo su Institución en cuanto al desarrollo industrial y regional.

PROCEDIMIENTOS ACORDADOS

La Delegación de Bolivia acogió con interés la sugerencia presentada por algunas de las instituciones participantes en la reunión del Grupo ad hoc, sobre la posibilidad de que su Gobierno invite, a través de la CEPCIES, a una reunión interagencial en La Paz, con el fin de coordinar la cooperación financiera y técnica externa con el país.

La Delegación y la Secretaría concordaron que dicha reunión podría tener lugar una vez preparado el Plan Quinquenal de Desarrollo, en una fecha que definirá posteriormente el Gobierno de Bolivia, pero que en principio podría ser marzo o abril de 1976.

La Secretaría reiteró a la Delegación su interés en prestar toda la colaboración que el Gobierno estime pertinente para la preparación y realización de dicha reunión interagencial.

- MINISTRO VIETNAMITA.- Argel 5 (AP).- El Ministro de Defensa de Vietnam del Norte, General Nguyen Giap, al llegar al aeropuerto de Argel en visita oficial. Giap se reunió con periodistas en el aeropuerto (Radiofoto AP)

TORMENTA.- Pfronten, Alemania Occidental (AP).- Ladera de esquí en Pfronten, que rece un terreno de cultivo en Primavera. Vientos inusualmente cálidos derritieron la nieve rante las fuertes tormentas que azotaron Europa (Radiofoto AP).

ISUZU A DIESEL

PONE SU NEGOCIO SOBRE RUEDAS

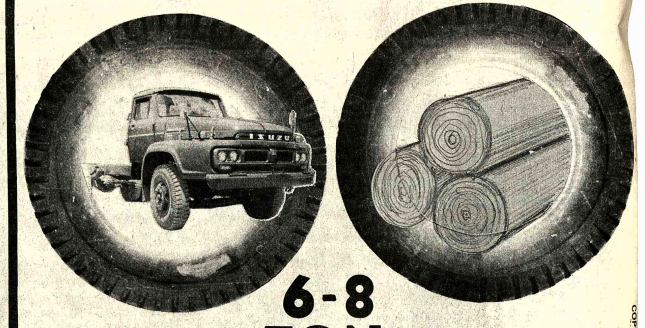

6-8 TON.

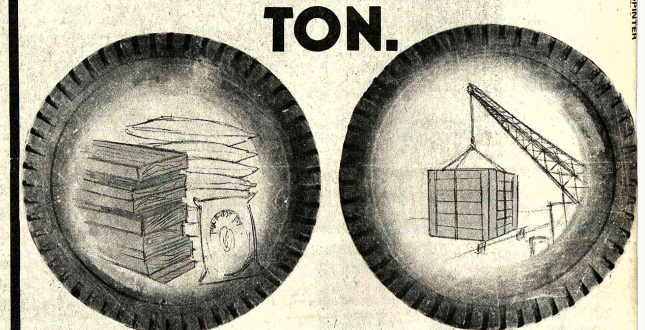

Rinde como ningun otro en el transporte de madera, arroz, caña y toda carga pesada

SIDEC OVERSEAS (BOLIVIA) S.A.

Av. Mcal. Santa Cruz 1375 — Teléfono 55943

SANTA CRUZ: Calle Bolivar Nº 59 - Tel. 24662
COCHABAMBA: Av. San Martin Nº 6393 Tel. 3433
ORURO: Calle Soria Galvarro Nº 1649 Tel. 51454.
POTOSI: Calle Bolivar esq. Quijarro Nº 741 Tel. 2311
TARIJA: Casa Luis Víctor Tel 1101
SUCRE: Calle Camargo Nº 407 Tel. 1994.
TRINIDAD: Casa Gutierrez Tel. 267.

COPYRIGHT

BANCO DE LA PAZ

(BADELPA)

Hoy cumplimos

1

año

al servicio de

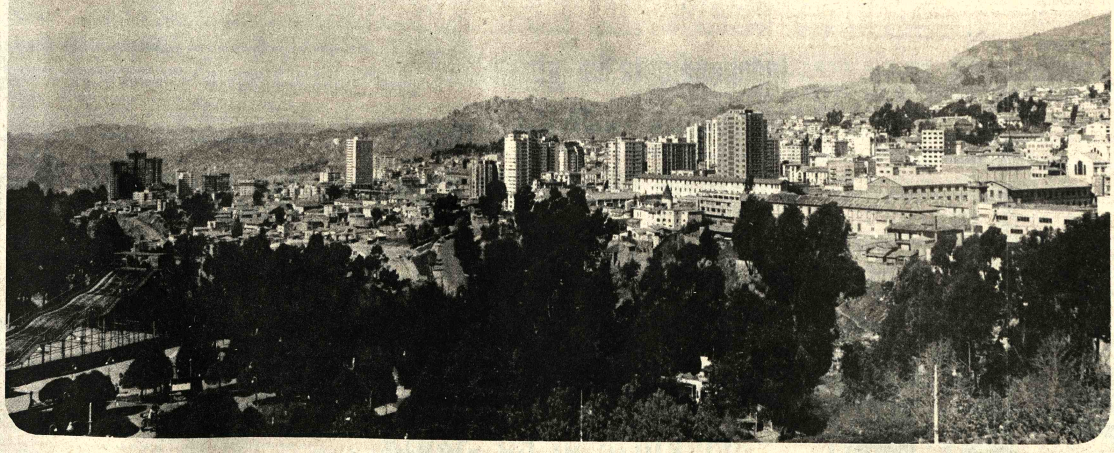

La Paz

TRABAJAMOS PENSANDO EN USTED !!!

- ★ Cuentas corrientes
- ★ Cuentas de ahorro
- ★ Depósitos a plazo fijo
- ★ Descuento de letras
- ★ Acreditivos
- ★ Giros al interior y exterior
- ★ Cobranzas
- ★ Warrant
- ★ Cambios
- ★ Garantías y avales

BANCO DE LA PAZ
LA PAZ – BOLIVIA

Al cumplir su primer año de servicio a la colectividad paceña, agradece el apoyo de las empresas industriales, comerciales y personas particulares que hicieron posible alcanzar los resultados obtenidos en la gestión pasada.

Y RECUERDE: UN PESO DEPOSITADO EN EL BANCO DE LA PAZ, ES UN PESO AL SERVICIO DEL DESARROLLO DEL DEPARTAMENTO.

MATE MATICAS
NEURO VIMIN INTI
NEUROTONICO Y RECONSTITUYENTE BIOLOGICO

PRESENCIA
Deportes
La Paz, Bolivia, martes 6 de enero de 1976

este bebé usa
NENE-DENT
Para la dentición del bebé

—EN BUSCA DE LA PELOTA.- Natalio Flores y Lattini tratando de cabecear un centro sobre la valla de Oriente, mientras Capiello y Domínguez también tienen esa intención. Al fondo, J.J. Jiménez, que cumplió bastante bien. Los auriverdes viajan hoy a la ciudad de Potosí, para jugar el jueves frente a Independiente Unificada.

The Strongest viaja esta noche a Potosí

Hay optimismo en los "atigrados"

Viaja esta noche a Potosí la delegación del Club The Strongest que jugará el jueves frente a Independiente Unificada en un importante partido del torneo nacional de fútbol.

La delegación fue designada anoche y el equipo de jugadores es el siguiente: Goyburú; Angulo, Rollas, Montoya, Iriondo, Fontana, Romero, Jiménez, Natalio Flores, Bastida y Lattini. Suplentes Arteaga, Peña, Cortez, Espinola y Herrera y el fotógrafo Fernando Flores del CPDB. José María Andreu viajó al Paraguay y no se sabía quien presidiría la delegación.

Se supo incluso que es posible que el Cnl. Roberto Quinteros presida la delegación.

PRACTICA

The Strongest entrenará hoy en él "Lastra" frente a Bolívar. Anoche tanto Sepúlveda como Sanabria, estaban conviniendo el cotejo. Ayer, los jugadores "atigrados", hicieron gimnasia en la YMCA por el lapso de dos horas.

Los dirigentes de The Strongest confían en que sus jugadores cumplirán un buen partido y traerán dos valiosos puntos, para ocupar la segunda posición en la tabla del nacional.

Desde la TRIBUNA

Por: Tito de La Viña

Planificar actividades

- Comienzo de año, y fecha oportuna para planificar las actividades deportivas en las diferentes asociaciones. Para procede un trabajo acorde con los deseos de evolución que se persigue en deporte nacional.

Planificación consciente, pensando en los pros y en los contras; las determinaciones, extrayendo experiencias del año pasado, sopesando plenamente todas las posibilidades de calendarios competencias. Sin esas premisas, no se puede esperar una buena planificación.

Ya en los últimos años se ha avanzado algo en esta materia, pues anteriormente todo se dejaba librado a la improvisión, y así salían las cosas. Sin embargo, aún falta mucho para llegar a una etapa ideal que se pueda acertar más que errar.

Se entiende que la planificación de comienzos de año debe tener como base fundamental la certeza, de que salvo los imponderables que puedan surgir, lo que se ha programado se cumpla sin variación, sin añadidos ni cortes.

Y en esto debemos puntualizar que el año pasado en muchas disciplinas deportivas, no se hizo lo que estaba programado. Concretamente en el fútbol local, la famosa Liguilla no estaba en los planes de los directivos, pero la circunstancia de la actuación de la selección en el torneo sudamericano hizo variar planes, cosa que se explica porque se sabía de la realización de ese campeonato. A postre, la famosa Liguilla fue un desacierto evidente que repercutió en contra de los intereses deportivos y económicos de muchas ciudades.

En otros deportes, se planifica demasiado tarde o se planifica mal, lo que incide directamente en el posterior desempeño de las actividades. Ocurre también, que muchas veces, por programar exageradamente no se puede cumplir ni la mitad de los calendarios con lo que no se gana nada, sinó simplemente dar la impresión de que se ha trabajado mucho, cuando en realidad lo efectivo ha sido muy poco.

Todas estas consideraciones deben ser tomadas en cuenta porque este año es de decisiva importancia para los deportes que actuarán en Los Juegos Bolivarianos del próximo año.

Esperamos que las planificaciones sea efectivas, conscientes, acuerdo a la realidad de nuestro deporte, sin segundas intenciones con aproximación a lo que realmente puede concretarse, y sobre do, sacando conclusiones de lo ocurrido en 1975.

Bolivariano de básquetbol se inicia hoy en Venezuela

SAN CRISTOBAL (VENEZUELA), ENE. 5 (AFP).- Con la participación de equipos de Colombia, Bolivia, Panamá, Perú y Venezuela, mañana se iniciarán aquí el cuarto campeonato bolivariano masculino y séptimo femenino de basquetbol juvenil.

Ecuador será el único país bolivariano ausente en estos eventos.

Perú ganó la anterior edición en la rama femenina, en tanto que Venezuela obtuvo el título en el sector masculino.

Los observadores que estos dos países tienen la primera opción en los eventos de este año, pero que tendrán en los quintetos de Bolivia y Panamá los más fuertes rivales.

Se informó que todas las delegaciones extranjeras arribaron esta tarde a esta ciudad de los andes venezolanos, ubicada a 900 kilómetros al oeste de Caracas.

Un vocero del comité organizador de la competencia precisó que los árbitros puertorriqueños Carlín Pacheco y Oswaldo Otero, fueron contratados para pitar el torneo.

La ceremonia inaugural de ambos campeonatos está prevista para las 19H00 locales (23:00 Gmt), agregó la fuente.

Británico Joe Bugner se retiró del boxeo

LONDRES, 5 (AP.- Joe Bugner, boxeador británico de 25 años de edad quien carecía en sus puños la potencia de un campeón de peso pesado, anunció hoy su retiro de los cuadriláteros. Señaló que su derrota por puntos el pasado julio a manos de Muhammad Alí le había hecho perder su "amor al deporte".

Dijo a un grupo de redactores especializados en boxeo, durante un amuerzo en Huntington, que ocho años de boxeo le habían proporcionado suficiente dinero como para no preocuparse respecto a su futuro.

Se considera que Bugner, nacido en Hungría, ha ganado más de un millon de dólares en sus 39 peleas—49 victorias, ocho derrotas incluyendo dos por Alí y dos empates.

"Mantuve una relación muy extraña con el deporte y lo apré mientras estuvo boxeando, pero empiece a sentirme desilusionado después de la pelea con Alí", declaró a los reporteros.

"No intervine en el boxeo solamente por el dinero. Habían muchas otras cosas también. En muchas maneras reununció con gran sentimiento. No puedo poner precio a lo que el boxeo ha significado para mi," expresó.

"31" entrenó en Los Pinos

31 de Octubre entrenó ayer en "Los Pinos". Se anunció su viaje para el día jueves en el último vuelo de la tarde del TAM. Los dirigentes nominarán hoy el plantel "minero", que se enfrentarán a Oriente Petrolero en partido de vuelta de la Copa "Sesquicentenario" de fútbol.

La práctica de ayer en "Los Pinos" sirvió para que tanto el entrenador, Isaac Alvarez como los jugadores planifiquen el trabajo que se realizará en la ciudad oriental.

Los "mineros", viajan a la capital oriental con los mejores propósitos de hacer frente a Oriente, que pugnará por la obtención de puntos para mejorar su ubicación en la tabla de posiciones.

NATALIO FLORES.- El puntero de The Strongest exhibió mucha velocidad, pero a veces descontrolada. Sin embargo en algunas oportunidades pasó bien, como en el caso del segundo gol de Lattini, con pase efectivo.

CSF gestiona que AFA juegue en Preolímpico

LIMA, 5 (AP).- Teófilo Salinas, Presidente de la Confederación Sudamericana de Fútbol confirmó que ha solicitado a Brasil considerar la postergación del torneo preolímpico de fútbol hasta saber el resultado de sus gestiones para lograr el concurso de Argentina.

Salinas, dijo que inició gestiones ante la Confederación Brasileña de Deportes para que estudie las posibilidades de postergar el preolímpico señalado para dentro de pocas semanas.

El dirigente peruano manifestó que "hoy iniciaré contactos con los directivos del fútbol argentino para lograr que deponga la decisión de no concurrir al preolímpico. En tal sentido, he pedido a la Confederación Brasileña que considere la posibilidad de postergación el comienzo del campeonto que determinara el equipo sudamericano que actuará en el torneo olímpico en Montreal".

Agregó Salinas que "si logramos el concurso de Argentina, que es una atracción económica en el certamen, se podría contar con la participación de seis países por lo menos. En ese caso, se formaría un solo grupo de seis naciones que jugarían todos contra todos".

Salinas no quiso adelantar comentarios sobre sus posibilidades de convencer a los argentinos pero recordó la amistad deportiva sudamericana que podría hacer posible la gestión.

Hasta ahora han confirmado su asistencia al torneo Chile, Perú, Uruguay, Colombia y Brasil.

Los países que han decidido no participar hasta ahora son Argentina, Bolivia, Ecuador, Paraguay y Venezuela.

"U" de Lima irá a Torneo Feria en Venezuela

LIMA, ENE. 5 (AFP).- Universitario de Deportes, tercero en el actual campeonato peruano de fútbol profesional, viajará el jueves próximo a Venezuela para intervenir en el torneo feria de Táchira.

FUTBOL INGLES.- John Marsh y el arquero Peter Shilton del Stoke aparecen en tierra después del gol del Tottenham. El tanto fue conseguido por John Duncan, en partido de la Liga Inglesa de fútbol. El encuentro terminó empatado 1 a 1 (RADIOFOTO AP).

Independiente en gira por Centro -América

BUENOS AIRES, 5 (AP).- El campeón intercontinental interclubes, el equipo argentino de fútbol del Club Atlético Independiente partió hoy para una gira que incluirá partidos en México, los Estados Unidos, América Central y Colombia.

Los rojos jugarán cuatro partidos en México empezando con un enfrentamiento el próximo día 6 en ciudad de México al seleccionado de ese país.

Después, jugarán el 8 en Guadalajara ante un combinado juvenil, el 11 en Veracruz frente al seleccionado local y el 13 en la misma ciudad con un equipo a designar.

En los Estados Unidos, el equipo se presentará en Los Angeles y San Francisco los días 16 y 18 de enero, respectivamente.

Posteriormente actuarán en Guatemala, Costa Rica y Colombia donde participarán de un octogonal.

Además de Luis Scarpino, vicepresiente del club y los delegados Juan Maqueira y Alberto González, viajarán los siguientes jugadores: Carlos Gay, Oscar Medina, Eduardo Pogany, Enzo Trossero, J. Lencina, Ricardo Bartolé, Ruben Galvan, Eleazar Soria, Osvaldo Carrica, Percy Rojas, Estanislao Semenewicz, Juan Lorenzo, Rubén Astegiano, Ricardo Bochini, Daniel Bertoni, Cesar Britez y Victor Arroyo.

El regreso a Argentina está previsto para el 8 de febrero próximo.

Fórmula 1.-

Carlos Reutemann censuró cancelación de carrera

Buenos Aires, Ene. 5 (AFP).- El piloto Carlos Reutemann censuró la actitud del Automóvil Club Argentino (ACA) por su decisión de postergar el Gran Premio de Argentina, carrera de fórmula uno por el campeonato del mundo de conductores.

Pero el piloto argentino, a su vez, fue objeto de las críticas de la prensa, y quedó envuelto en una oleada de declaraciones que apoyan o censuran la medida.

Según el piloto argentino "la medida adoptada por el ACA carece de seriedad y seguramente afectará a los constructores de fórmula uno".

Reutemann también censuró la tardanza de la medida de suspensión, que fue publicada "casi encima de la fecha de la carrera".

La prensa oral y escrita hizo blanco de sus críticas a las declaraciones de Reutemann, conocidas hoy aquí. El comentarista de Radio Continental afirmó que "Reutemann no debe olvidar que gracias al Automóvil Club Argentino llegó al puesto que hoy ostenta "destacando que se colocó de parte de Bernie Ecclestone "su patrón en realidad".

"Clarín afirmó por su parte que a Reuteman "puede molestarle cuanto se dice respecto de Ecclestone, patrón y director de su equipo" agregando que "si el automovilismo es su medio de vida cada gran premio que se suspenda resiente sus intereses".

El cronista comercial tildó "chantajesco" a Ecclestone quien dijo que su actitud agregar exigencias adicionales a las pactadas en principio las autoridades del ACA ha sido "siniestra".

Recordó el matutino que otro capricho de Eccles tendía a que se asegurara equipo la utilización exclu del autódromo de Buenos A durante quince días para pr sus nuevos BT 45-Alfa Ro De no permitirse esto "sería fícil que vuestro Ca Reutemann tomara parte Gran Premio".

FUTBOL ITALIANO.- Damiani, puntero del Juventus, salta junto a Bettegui del Nápoli, durante el cotejo entre ambos equipos, que ganó el Juventus por 2 a 1. La jugada se produjo sobre el mismo arco de Nápoli. (RADIOFOTO DE AP).

Inaugurarán en Santa Cruz obras deportivas

El boletín de la Secretaría de Deportes y Juventudes, hace conocer lo siguiente:

Con la presencia del Primer Mandatario de la Nación, Gral. Hugo Banzer Suárez, serán inauguradas, en la ciudad de Santa Cruz de la Sierra las instalaciones del Estadio Willyam Bendek, así como la pedana de esgrima, gimnasio para levantamiento de pesas y el salón para la práctica de tenis de mesa, ubicadas en el coliseo de la calle Ingavi de la capital oriental.

El acto se realizará la segunda quincena del próximo mes de abril.

Por segundo año consecutivo, el próximo 22 del presente, mes se llevará a cabo la premiación de Campeones Nacionales, de acuerdo a las listas que hicieron llegar las Federaciones de las diferentes disciplinas, a esta Secretaría.

El acto contará con la presencia de S.E. el Presidente de la República Gral. Hugo Banzer Suárez, quien será el encargado de entregar los diferentes trofeos, que llevan el nombre del Primer Mandatario, a los Campeones Nacionales.

La Secretaría General de Deportes y Juventudes, por encargo de S.E. el Presidente de la República, Gral. Hugo Banzer Suárez, está haciendo llegar a la H. Alcaldía Municipal de La Paz un lote de 40 juegos de camisetas y 5 trofeos para la realización del "Evento Vacacional" organizado por la Municipalidad de La Paz, para niños de diferentes zonas periféricas de esta ciudad.

Independiente -Bayern jugarían en Paraguay

ASUNCION, ENE 5 (AFP).- Independiente de Argentina y Bayern Munich de la República Federal de Alemania, desean jugar en Asunción el partido de la Copa Intercontinenal de clubes campeones informaron los mismos deportivos locales.

A fin de gestionar ese partido con la Liga Paraguaya de fútbol, se encuentra en Asunción el dirigente del club argentino, José Espelboin.

Se informó que el dirigente argentino trajo al Presidente de la Liga Paraguaya Alberto Dominguez Dibb, la aceptación de parte de ambos para jugar en Asunción el primer partido de la Copa Intercontinental de clubes campeones.

El club alemán pidió 150 mil dólares para jugar ese partido. Por el momento, no se conocía la actitud que adoptará la Liga Paraguaya.

CAMPEON.- Mairana, 5 (PRESENCIA).- El Club Deportivo "Estudiantes", equipo del Colegio Presidente Barrientos, se clasificó campeón 1.975 y se adjudicó la copa "Centenario". Participaron en el campeonato los equipos de Estudiantes, Real Mairana, Centenario, Atlético Valle Abajo, Defensor Mairana y Barrientos.
En la foto el Club Estudiantes. (Foto FRANCO-PRESENCIA).